CONSILIUL JUDEȚEAN IALOMIȚA
B-dul Chimiei, Nr. 21, Slobozia, Județul Ialomița
Tel.: 0243 230 200
Fax: 0243 230 250
www.cjialomita.ro
e-mail:contact@cjialomita.ro

**PROIECT DE HOTĂRÂRE NR._____**
**privind aprobarea organigramei și statului de funcții ale Direcției Generale de Asistență Socială și Protecția Copilului Ialomița**

ROMÂNIA CONSILIUL JUDEȚEAN IALOMITA
INTRARE NR. 17514
IEȘIRE NR. 220 din 25 luna 08 ziua 19
(149)

Consiliul Județean Ialomița,
Având în vedere:
- Referatul de aprobare nr. 17513 din 19.08.2025 al Președintelui Consiliului Județean Ialomița;
- Adresa și Nota de fundamentare nr. 19960 din 12.08.2025 transmisă de Direcția Generală de Asistență Socială și Protecția Copilului Ialomița;
- Hotărârea Consiliului Județean Ialomița nr. 274 din 18.12.2024 privind aprobarea organigramei și statului de funcții ale Direcției Generale de Asistență Socială și Protecția Copilului Ialomița;
- Hotărârea Consiliului Județean Ialomița nr. _____ din 27.08.2025 privind înființarea Căsuței de Tip Familial "Katerina", a Căsuței de Tip Familial "Ionuț" și a Centrului de Zi pentru Consiliere și Sprijin pentru Copii și Părinți Urziceni, realizate prin Proiectul "Pași spre viitor: 2 case tip familial și centru de zi pentru consiliere și sprijin pentru copii și părinți" cod SMIS 130618, finanțat prin POR 2014 – 2020;

Examinând:
- Raportul de specialitate nr. 17515 din 19.08.2025 al Direcției Buget Finanțe;
- Avizul nr. _____ din _____.2025 al Comisiei economico-financiare și agricultură;
- Avizul nr. _____ din _____.2025 al Comisiei pentru muncă, sănătate, asistență socială și familie;

În conformitate cu:
- prevederile art. 173 alin. (1) lit. a) și alin. (2) lit. c) din Ordonanța de Urgență a Guvernului nr. 57/2019 privind Codul administrativ, cu modificările și completările ulterioare;
- prevederile Legii nr. 273/2006 privind finanțele publice locale, cu modificările și completările ulterioare;
- prevederile Legii nr. 272/2004 privind protecția și promovarea drepturilor copilului, cu modificările și completările ulterioare;
- prevederile Legii asistenței sociale nr. 292/2011, cu modificările și completările ulterioare;
- prevederile Legii nr. 197/2012 privind asigurarea calității în domeniul serviciilor sociale, cu modificările și completările ulterioare;
- prevederile Legii-cadru nr. 153/2017 privind salarizarea personalului plătit din fonduri publice, cu modificările și completările ulterioare;
- prevederile Hotărârii de Guvern nr. 797/2017 pentru aprobarea regulamentelor-cadru de organizare și funcționare ale serviciilor publice de asistență socială și a structurii orientative de personal, cu modificările și completările ulterioare;
- prevederile Ordinului Ministerului Muncii și Justiției Sociale nr. 25/2019 privind aprobarea standardelor minime de calitate pentru serviciile sociale de tip rezidențial destinate copiilor din sistemul de protecție specială;
- prevederile Ordinului Ministerului Muncii și Justiției Sociale nr. 82/2019 privind aprobarea standardelor specifice minime de calitate obligatorii pentru serviciile sociale destinate persoanelor adulte cu dizabilități, cu modificările și completările ulterioare;

*- prevederile Hotărârii Consiliului Judeţean Ialomiţa nr. 37 din 19.03.2025 privind aprobarea bugetului general al judeţului Ialomiţa, pe anul 2025, cu modificările și completările ulterioare,*

*În temeiul art. 196 alin. (1) lit. a) din Ordonanța de Urgență a Guvernului nr. 57/2019 privind Codul administrativ, cu modificările și completările ulterioare,*

***HOTĂRĂŞTE:***

***Art.1*** *Se aprobă organigrama Direcţiei Generale de Asistenţă Socială și Protecţia Copilului Ialomiţa, potrivit anexei nr. 1 care face parte integrantă din prezenta hotărâre.*

***Art.2*** *Se aprobă statul de funcţii al Direcţiei Generale de Asistenţă Socială și Protecţia Copilului Ialomiţa, potrivit anexei nr. 2 care face parte integrantă din prezenta hotărâre.*

***Art.3*** *La data intrării în vigoare a prezentei hotărâri se abrogă Hotărârea Consiliului Judeţean Ialomiţa nr. 274 din 18.12.2024 privind aprobarea organigramei și a statului de funcții al Direcţiei Generale de Asistenţă Socială și Protecţia Copilului Ialomiţa.*

***Art.4*** *Prin grija Secretarului General al Județului Ialomița, prezenta hotărâre se va comunica, spre ducere la îndeplinire, Direcţiei Generale de Asistenţă Socială și Protecţia Copilului Ialomiţa şi direcţiilor de specialitate din cadrul aparatului de specialitate al Consiliului Judeţean Ialomiţa și, spre știință, Instituției Prefectului – Județul Ialomița, urmând a fi publicată pe site-ul Consiliului Judeţean Ialomiţa - Secțiunea "Monitorul Oficial al Județului".*

***PREŞEDINTE,***
***MARIAN PAVEL***

***Avizat,***
***Secretarul General al Județului Ialomița***
***Adrian - Robert IONESCU***

*Rd/Vf*
*HAM/DIG*

Anexa nr. 1
la Hotărârea Consiliului Județean Ialomița
nr._____/_____2025

# *ORGANIGRAMA*
## *DIRECȚIA GENERALĂ DE ASISTENȚĂ SOCIALĂ ȘI PROTECȚIA COPILULUI IALOMIȚA*

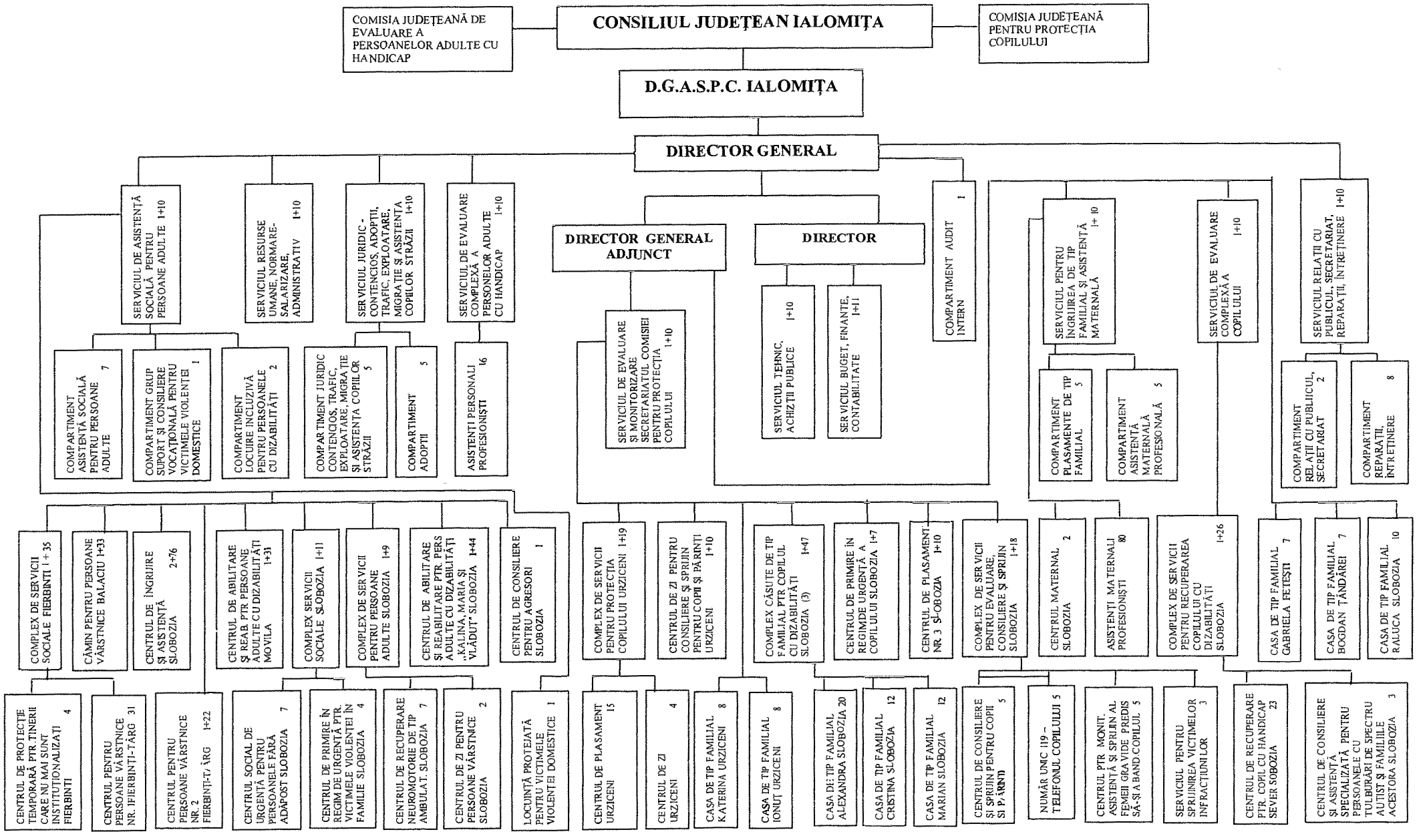


**FUNCȚII CONTRACTUALE DE CONDUCERE – 29**
**FUNCȚII CONTRACTUALE DE EXECUȚIE - 640**
**NUMĂR TOTAL DE PERSONAL – 669**

CONSILIUL JUDEȚEAN IALOMIȚA
**DIRECȚIA GENERALĂ DE ASISTENȚĂ SOCIALĂ**
**ȘI PROTECȚIA COPILULUI IALOMIȚA**

Anexa nr.2
la Hotărârea Consiliului Județean Ialomița
nr.___/___2025

# STAT DE FUNCȚII
**2025**

| Nr. crt. | STRUCTURA | Funcția contractuală | | Gradul sau Treapta profesională | Nivelul studiilor | Număr posturi |
|---|---|---|---|---|---|---|
| | | de conducere | de execuție | | | |
| **I** | ***CONDUCERE*** | | | | | |
| 1 | Director general | 1 | | II | S | 1 |
| 2 | Director general adjunct | 1 | | II | S | 1 |
| 3 | Director | 1 | | II | S | 1 |
| | ***TOTAL GENERAL*** | **3** | | | | **3** |
| **II** | ***Serviciul de Evaluare și Monitorizare, Secretariatul Comisiei pentru Protecția Copilului*** | | | | | |
| 4 | Șef serviciu | 1 | | II | S | 1 |
| 5 | Medic primar | | 1 | | S | 1 |
| 6 | Inspector de specialitate | | 8 | I | S | 8 |
| 7 | Șofer | | 1 | I | M | 1 |
| | ***TOTAL GENERAL*** | **1** | **10** | | | **11** |
| **III** | ***Serviciul Resurse Umane, Normare-Salarizare, Administrativ*** | | | | | |
| 8 | Șef serviciu | 1 | | II | S | 1 |
| 9 | Consilier juridic | | 1 | IA | S | 1 |
| 10 | Consilier juridic | | 1 | II | S | 1 |
| 11 | Inspector de specialitate | | 3 | I | S | 3 |
| 12 | Inspector de specialitate | | 1 | II | S | 1 |
| 13 | Referent de specialitate | | 1 | III | S | 1 |
| 14 | Administrator | | 1 | I | M | 1 |
| 15 | Îngrijitor | | 2 | | M | 2 |
| | ***TOTAL GENERAL*** | **1** | **10** | | | **11** |
| **IV** | ***Serviciul Juridic - Contencios, Adopții, Trafic, Exploatare, Migrație și Asistența Copiilor Străzii*** | | | | | |
| 16 | Șef serviciu | 1 | | II | S | 1 |
| | Total | 1 | | | | 1 |
| **IV/1** | **Compartiment Juridic - Contencios, Trafic, Exploatare, Migrație și Asistența Copiilor Străzii** | | | | | |
| 17 | Consilier juridic | | 4 | IA | S | 4 |
| 18 | Psihopedagog | | 1 | | S | 1 |
| | Total | | 5 | | | 5 |
| **IV/2** | **Compartiment Adopții** | | | | | |
| 19 | Consilier juridic | | 1 | IA | S | 1 |
| 20 | Inspector de specialitate | | 2 | I | S | 2 |
| 21 | Inspector de specialitate | | 2 | II | S | 2 |
| | Total | | 5 | | | 5 |
| | ***TOTAL GENERAL*** | **1** | **10** | | | **11** |
| **V** | ***Compartiment Audit Intern*** | | | | | |
| 22 | Auditor | | 1 | II | S | 1 |
| | ***TOTAL GENERAL*** | | **1** | | | **1** |
| **VI** | ***Serviciul Buget, Finanțe - Contabilitate*** | | | | | |
| 23 | Șef serviciu | 1 | | II | S | 1 |
| 24 | Referent de specialitate | | 7 | I | S | 7 |
| 25 | Referent de specialitate | | 1 | II | S | 1 |
| 26 | Referent de specialitate | | 1 | III | S | 1 |
| 27 | Referent | | 2 | IA | M | 2 |
| | ***TOTAL GENERAL*** | **1** | **11** | | | **12** |
| **VII** | ***Serviciul Tehnic, Achiziții Publice*** | | | | | |
| 28 | Șef serviciu | 1 | | II | S | 1 |
| 29 | Consilier juridic | | 1 | IA | S | 1 |
| 30 | Inspector de specialitate | | 1 | I | S | 1 |
| 31 | Inspector de specialitate | | 2 | II | S | 2 |
| 32 | Inspector de specialitate | | 1 | III | S | 1 |
| 33 | Referent de specialitate | | 1 | I | S | 1 |
| 34 | Șofer | | 3 | I | M | 3 |
| 35 | Muncitor calificat | | 1 | I | Pf. | 1 |
| | ***TOTAL GENERAL*** | **1** | **10** | | | **11** |
| **VIII** | ***Serviciul de Evaluare Complexă a Persoanelor Adulte cu Handicap*** | | | | | |
| 36 | Șef serviciu | 1 | | II | S | 1 |
| 37 | Medic specialist | | 1 | | S | 1 |
| 38 | Inspector de specialitate | | 7 | I | S | 7 |

| | | | | | | |
|---|---|---|---|---|---|---|
| 39 | Inspector de specialitate | | 1 | III | S | 1 |
| 40 | Referent | | 1 | IA | M | 1 |
| | ***TOTAL GENERAL*** | **1** | **10** | | | **11** |
| **IX** | ***Serviciul de Asistență Socială pentru Persoane Adulte*** | | | | | |
| 41 | Șef serviciu | 1 | | II | S | 1 |
| | Total | 1 | | | | 1 |
| **IX/1** | **Compartiment Asistență Socială pentru Persoane Adulte** | | | | | |
| 42 | Medic primar | | 1 | | S | 1 |
| 43 | Inspector de specialitate | | 3 | I | S | 3 |
| 44 | Asistent medical | | 1 | PR | PL | 1 |
| 45 | Educator | | 1 | PR | PL | 1 |
| 46 | Agent informare privind cariera | | 1 | | M | 1 |
| | Total | | 7 | | | 7 |
| **IX/2** | **Compartiment Grup de Suport și Consiliere Vocațională pentru Victimele Violenței Domestice** | | | | | |
| 47 | Psiholog practicant | | 1 | | S | 1 |
| | Total | | 1 | | | 1 |
| **IX/3** | **Compartiment Locuire Incluzivă pentru Persoane cu Dizabilități** | | | | | |
| 48 | Inspector de specialitate | | 1 | I | S | 1 |
| 49 | Inspector de specialitate | | 1 | II | S | 1 |
| | Total | | 2 | | | 2 |
| | ***TOTAL GENERAL*** | **1** | **10** | | | **11** |
| **X** | ***Serviciul de Evaluare Complexă a Copilului*** | | | | | |
| 50 | Șef serviciu | 1 | | II | S | 1 |
| 51 | Medic primar | | 1 | | S | 1 |
| 52 | Medic specialist | | 1 | | S | 1 |
| 53 | Inspector de specialitate | | 6 | I | S | 6 |
| 54 | Inspector de specialitate | | 1 | II | S | 1 |
| 55 | Asistent medical | | 1 | PR | PL | 1 |
| | ***TOTAL GENERAL*** | **1** | **10** | | | **11** |
| **XI** | ***Serviciul pentru Îngrijirea de Tip Familial și Asistență Maternală*** | | | | | |
| 56 | Șef serviciu | 1 | | II | S | 1 |
| | Total | 1 | | | | 1 |
| **XI/1** | **Compartiment Plasamente de Tip Familial** | | | | | |
| 57 | Inspector de specialitate | | 2 | I | S | 2 |
| 58 | Inspector de specialitate | | 2 | III | S | 2 |
| 59 | Psiholog practicant | | 1 | | S | 1 |
| | Total | | 5 | | | 5 |
| **XI/2** | **Compartiment Asistență Maternală Profesională** | | | | | |
| 60 | Inspector de specialitate | | 2 | I | S | 2 |
| 61 | Inspector de specialitate | | 1 | III | S | 1 |
| 62 | Psiholog practicant | | 1 | | S | 1 |
| 63 | Referent | | 1 | IA | M | 1 |
| | Total | | 5 | | | 5 |
| | ***TOTAL GENERAL*** | **1** | **10** | | | **11** |
| **XII** | ***Serviciul Relații cu Publicul, Secretariat, Reparații, Întreținere*** | | | | | |
| 64 | Șef serviciu | 1 | | II | S | 1 |
| | Total | 1 | | | | 1 |
| **XII/1** | **Compartiment Relații cu Publicul, Secretariat** | | | | | |
| 65 | Consilier juridic | | 1 | IA | S | 1 |
| 66 | Inspector de specialitate | | 1 | I | S | 1 |
| | Total | | 2 | | | 2 |
| **XII/2** | **Compartiment Reparații, Întreținere** | | | | | |
| 67 | Muncitor calificat | | 7 | I | Pf. | 7 |
| 68 | Muncitor calificat | | 1 | II | Pf. | 1 |
| | Total | | 8 | | | 8 |
| | ***TOTAL GENERAL*** | **1** | **10** | | | **11** |
| | ***TOTAL PERSONAL APARAT DE SPECIALITATE*** | **13** | **102** | | | **115** |
| **XIII** | ***Căminul pentru Persoane Vârstnice "ing. Vadim Rusu" Balaciu*** | | | | | |
| 69 | Șef centru | 1 | | II | S | 1 |
| 70 | Medic | | 1 | | S | 1 |
| 71 | Asistent social practicant | | 1 | | S | 1 |
| 72 | Psiholog practicant | | 1 | | S | 1 |
| 73 | Asistent medical | | 3 | PR | PL | 3 |
| 74 | Asistent medical | | 2 | | PL | 2 |
| 75 | Referent de specialitate | | 1 | I | S | 1 |
| 76 | Infirmiera | | 5 | | G | 5 |
| 77 | Îngrijitoare | | 4 | | G | 4 |
| 78 | Spălătoreasă | | 1 | | G | 1 |
| 79 | Lenjereasă | | 2 | | Pf. | 2 |
| 80 | Bucătar | | 5 | | Pf. | 5 |

| | | | | | | |
|---|---|---|---|---|---|---|
| 81 | Muncitor calificat | | 3 | I | Pf. | 3 |
| 82 | Muncitor calificat | | 1 | II | Pf. | 1 |
| 83 | Muncitor calificat | | 1 | III | Pf. | 1 |
| 84 | Paznic | | 2 | | G | 2 |
| | ***TOTAL*** | **1** | **33** | | | **34** |
| **XIV** | ***Complex Servicii Sociale Slobozia*** | | | | | |
| 85 | Şef complex | 1 | | II | S | 1 |
| | Total | 1 | | | | 1 |
| **XIV/1** | **Centrul Social de Urgenţă pentru Persoanele fără Adăpost Slobozia** | | | | | |
| 86 | Asistent social principal | | 1 | | S | 1 |
| 87 | Psiholog practicant | | 1 | | S | 1 |
| 88 | Asistent medical | | 1 | | PL | 1 |
| 89 | Bucătar | | 1 | | Pf. | 1 |
| 90 | Infirmier/Infirmieră | | 2 | | G | 2 |
| 91 | Îngrijitoare | | 1 | | G | 1 |
| | Total | | 7 | | | 7 |
| **XIV/2** | **Centrul de Primire în Regim de Urgenţă pentru Victimele Violenţei în Familie Slobozia** | | | | | |
| 92 | Asistent social debutant | | 1 | | S | 1 |
| 93 | Asistent medical | | 1 | | PL | 1 |
| 94 | Îngrijitoare | | 1 | | G | 1 |
| 95 | Paznic | | 1 | | G | 1 |
| | Total | | 4 | | | 4 |
| | ***TOTAL GENERAL*** | **1** | **11** | | | **12** |
| **XV** | ***Locuinţă Protejată pentru Victimele Violenţei Domestice*** | | | | | |
| 96 | Asistent social practicant | | 1 | | S | 1 |
| | ***TOTAL GENERAL*** | | **1** | | | **1** |
| **XVI** | ***Centrul de Consiliere pentru Agresori Slobozia*** | | | | | |
| 97 | Asistent social practicant | | 1 | | S | 1 |
| | ***TOTAL GENERAL*** | | **1** | | | **1** |
| **XVII** | ***Centrul de Îngrijire şi Asistenţă Slobozia*** | | | | | |
| 98 | Şef centru | 1 | | II | S | 1 |
| 99 | Coordonator personal de specialitate | 1 | | II | PL | 1 |
| 100 | Medic specialist | | 1 | | S | 1 |
| 101 | Asistent social debutant | | 1 | | S | 1 |
| 102 | Psiholog practicant | | 1 | | S | 1 |
| 103 | Psiholog stagiar | | 1 | | S | 1 |
| 104 | Asistent medical | | 14 | PR | PL | 14 |
| 105 | Asistent medical | | 1 | | PL | 1 |
| 106 | Administrator | | 1 | I | M | 1 |
| 107 | Infirmieră | | 28 | | G | 28 |
| 108 | Îngrijitoare | | 8 | | G | 8 |
| 109 | Spălătoreasă | | 3 | | G | 3 |
| 110 | Lenjereasă | | 3 | | G | 3 |
| 111 | Bucătar | | 6 | | Pf. | 6 |
| 112 | Muncitor calificat | | 1 | I | Pf. | 1 |
| 113 | Muncitor calificat | | 1 | II | Pf. | 1 |
| 114 | Muncitor calificat | | 1 | III | Pf. | 1 |
| 115 | Paznic | | 5 | | G | 5 |
| | ***TOTAL GENERAL*** | **2** | **76** | | | **78** |
| **XVIII** | ***Complex de Servicii pentru Persoane Adulte Slobozia*** | | | | | |
| 116 | Şef complex | 1 | | II | S | 1 |
| | Total | 1 | | | | 1 |
| **XVIII/1** | **Centrul de Recuperare Neuromotorie de tip Ambulatoriu Slobozia** | | | | | |
| 117 | Psiholog practicant | | 1 | | S | 1 |
| 118 | Asistent medical | | 3 | PR | PL | 3 |
| 119 | Masor | | 1 | PR | M | 1 |
| 120 | Masor | | 1 | | M | 1 |
| 121 | Îngrijitoare | | 1 | | G | 1 |
| | Total | | 7 | | | 7 |
| **XVIII/2** | **Centrul de Zi pentru Persoane Vârstnice Slobozia** | | | | | |
| 122 | Referent | | 1 | I | M | 1 |
| 123 | Animator socio educativ | | 1 | | M | 1 |
| | Total | | 2 | | | 2 |
| | ***TOTAL GENERAL*** | **1** | **9** | | | **10** |
| **XIX** | ***Asistenţi Personali Profesionişti*** | | | | | |
| 124 | Asistent personal profesionist | | 16 | | M/G | 16 |
| | ***TOTAL*** | | **16** | | | **16** |
| **XX** | ***Asistenţi Maternali Profesionişti*** | | | | | |
| 125 | Asistent maternal profesionist | | 80 | | M/G | 80 |
| | ***TOTAL*** | | **80** | | | **80** |
| **XXI** | ***Complex de Servicii pentru Evaluare, Consiliere şi Sprijin Slobozia*** | | | | | |
| 126 | Şef complex | 1 | | II | S | 1 |

| | | | | | | |
|---|---|---|---|---|---|---|
| | Total | 1 | | | | 1 |
| **XXI/1** | **Centrul de Consiliere și Sprijin pentru Copii și Părinți** | | | | | |
| 127 | Sociolog principal | | 1 | | S | 1 |
| 128 | Psiholog practicant | | 4 | | S | 4 |
| | Total | | 5 | | | 5 |
| **XXI/2** | **Număr Unic Național - 119 - Telefonul Copilului** | | | | | |
| 129 | Psiholog practicant | | 1 | | S | 1 |
| 130 | Inspector de specialitate | | 2 | II | S | 2 |
| 131 | Inspector de specialitate | | 2 | III | S | 2 |
| | Total | | 5 | | | 5 |
| **XXI/3** | **Centrul pentru Monitorizare, Asistență și Sprijin al Femeii Gravide Predispuse să-și Abandoneze Copilul** | | | | | |
| 132 | Inspector de specialitate | | 1 | I | S | 1 |
| 133 | Inspector de specialitate | | 1 | III | S | 1 |
| 134 | Sociolog | | 1 | | S | 1 |
| 135 | Psiholog practicant | | 1 | | S | 1 |
| 136 | Îngrijitoare | | 1 | | G | 1 |
| | Total | | 5 | | | 5 |
| **XXI/4** | **Serviciul pentru Sprijinirea Victimelor Infracțiunilor** | | | | | |
| 137 | Consilier juridic | | 1 | IA | S | 1 |
| 138 | Psiholog practicant | | 1 | | S | 1 |
| 139 | Asistent social debutant | | 1 | | S | 1 |
| | Total | | 3 | | | 3 |
| | ***TOTAL GENERAL*** | **1** | **18** | | | **19** |
| **XXII** | ***Complex de Servicii pentru Protecția Copilului Urziceni*** | | | | | |
| 140 | Șef complex | 1 | | II | S | 1 |
| | Total | 1 | | | | 1 |
| **XXII/1** | **Centrul de Plasament Urziceni** | | | | | |
| 141 | Psiholog practicant | | 1 | | S | 1 |
| 142 | Instructor de educație | | 1 | PR | M | 1 |
| 143 | Educator | | 1 | PR | M | 1 |
| 144 | Educator | | 4 | | M | 4 |
| 145 | Magaziner | | 1 | | M | 1 |
| 146 | Îngrijitoare | | 3 | | G | 3 |
| 147 | Spălătoreasă | | 1 | | G | 1 |
| 148 | Bucătar | | 2 | | Pf. | 2 |
| 149 | Muncitor calificat | | 1 | I | Pf. | 1 |
| | Total | | 15 | | | 15 |
| **XXII/2** | **Centrul de Zi Urziceni** | | | | | |
| 150 | Asistent medical | | 1 | | PL | 1 |
| 151 | Educator | | 1 | | M | 1 |
| 152 | Muncitor calificat | | 1 | I | Pf. | 1 |
| 153 | Paznic | | 1 | | G | 1 |
| | Total | | 4 | | | 4 |
| | ***TOTAL GENERAL*** | **1** | **19** | | | **20** |
| **XXIII** | **Centrul de Zi pentru Consiliere și Sprijin pentru Copii și Părinți Urziceni** | | | | | |
| 154 | Șef centru | I | | II | S | 1 |
| 155 | Psiholog practicant | | 2 | | S | 2 |
| 156 | Asistent social debutant | | 1 | | S | 1 |
| 157 | Educator | | 2 | | M | 2 |
| 158 | Administrator | | 1 | I | M | 1 |
| 159 | Muncitor calificat | | 1 | I | Pf. | 1 |
| 160 | Bucătar | | 1 | | Pf. | 1 |
| 161 | Îngrijitoare | | 1 | | G. | 1 |
| 162 | Paznic | | 1 | | Pf. | 1 |
| | **TOTAL GENERAL** | **1** | **10** | | | **11** |
| **XXIV** | **Căsuța de Tip Familial „KATERINA" Urziceni** | | | | | |
| 163 | Asistent medical | | 1 | | PL | 1 |
| 164 | Educator | | 1 | PR | M | 1 |
| 165 | Educator | | 3 | | M | 3 |
| 166 | Bucătar | | 1 | | Pf. | 1 |
| 167 | Îngrijitoare | | 1 | | G | 1 |
| 168 | Spălătoreasă | | 1 | | G | 1 |
| | **TOTAL GENERAL** | | **8** | | | **8** |
| **XXV** | **Căsuța de Tip Familial „IONUȚ" Urziceni** | | | | | |
| 169 | Instructor de educație | | 1 | PR | M | 1 |
| 170 | Educator | | 5 | | M | 5 |
| 171 | Îngrijitoare | | 1 | | G | 1 |
| 172 | Muncitor calificat | | 1 | I | Pf. | 1 |
| | **TOTAL GENERAL** | | **8** | | | **8** |
| **XXVI** | **Complex de Servicii Sociale Fierbinți-Târg** | | | | | |
| 173 | Șef complex | 1 | | II | S | 1 |
| | Total | 1 | | | | 1 |
| **XXVI/1** | **Centrul pentru Persoane Vârstnice nr. 1 Fierbinți-Târg** | | | | | |

| | | | | | | |
|---|---|---|---|---|---|---|
| 174 | Medic | | 1 | | S | 1 |
| 175 | Asistent social practicant | | 1 | | S | 1 |
| 176 | Psiholog practicant | | 1 | | S | 1 |
| 177 | Asistent medical | | 3 | PR | PL | 3 |
| 178 | Asistent medical | | 1 | | PL | 1 |
| 179 | Animator socio educativ | | 1 | PR | PL | 1 |
| 180 | Animator socio-educativ | | 1 | PR | M | 1 |
| 181 | Administrator | | 1 | I | M | 1 |
| 182 | Infirmieră | | 8 | | G | 8 |
| 183 | Îngrijitoare/Îngrijitor | | 4 | | G | 4 |
| 184 | Spălătoreasă | | 1 | | G | 1 |
| 185 | Lenjereasă | | 1 | | Pf. | 1 |
| 186 | Bucătar | | 3 | | Pf. | 3 |
| 187 | Muncitor calificat | | 1 | I | Pf. | 1 |
| 188 | Muncitor calificat | | 1 | II | Pf. | 1 |
| 189 | Paznic | | 2 | | Pf. | 2 |
| | Total | | 31 | | | 31 |
| **XXVI/2** | **Centrul de Protecție Temporară pentru Tinerii care nu mai sunt Institutionalizați Fierbinți** | | | | | |
| 190 | Educator | | 1 | PR | PL | 1 |
| 191 | Educator | | 1 | | PL | 1 |
| 192 | Educator | | 1 | PR | M | 1 |
| 193 | Supraveghetor de noapte | | 1 | | M | 1 |
| | Total | | 4 | | | 4 |
| | ***TOTAL GENERAL*** | **1** | **35** | | | **36** |
| **XXVII** | **Centrul pentru Persoane Vârstnice nr. 2 Fierbinți-Târg** | | | | | |
| 194 | Șef centru | 1 | | II | S | 1 |
| 195 | Referent de specialitate | | 1 | I | S | 1 |
| 196 | Medic specialist | | 1 | | S | 1 |
| 197 | Psiholog practicant | | 1 | | S | 1 |
| 198 | Asistent medical | | 7 | PR | PL | 7 |
| 199 | Administrator | | 1 | I | M | 1 |
| 200 | Infirmieră | | 8 | | G | 8 |
| 201 | Bucătar | | 2 | | G | 2 |
| 202 | Muncitor calificat | | 1 | I | Pf | 1 |
| | ***TOTAL GENERAL*** | **1** | **22** | | | **23** |
| **XXVIII** | ***Complex de Servicii pentru Recuperarea Copilului cu Dizabilități Slobozia*** | | | | | |
| 203 | Șef complex | 1 | | II | S | 1 |
| | Total | 1 | | | | 1 |
| **XXVIII/1** | **Centrul de Recuperare pentru Copilul cu Handicap Sever Slobozia** | | | | | |
| 204 | Psiholog specialist | | 1 | | S | 1 |
| 205 | Psiholog practicant | | 1 | | S | 1 |
| 206 | Psihopedagog | | 3 | PR | S | 3 |
| 207 | Logoped | | 2 | PR | S | 2 |
| 208 | Kinetoterapeut | | 1 | | S | 1 |
| 209 | Asistent medical BFT | | 1 | | PL | 1 |
| 210 | Asistent medical | | 2 | PR | PL | 2 |
| 211 | Educator | | 4 | PR | M | 4 |
| 212 | Pedagog de recuperare | | 1 | PR | PL | 1 |
| 213 | Administrator | | 1 | I | M | 1 |
| 214 | Infirmieră | | 1 | | G | 1 |
| 215 | Bucătar | | 1 | | Pf. | 1 |
| 216 | Muncitor calificat | | 1 | I | Pf. | 1 |
| 217 | Șofer | | 1 | I | Pf. | 1 |
| 218 | Paznic | | 2 | | M | 2 |
| | Total | | 23 | | | 23 |
| **XXVIII/2** | **Centrul de Consiliere și Asistență Specializată pentru Persoanele cu Tulburări de Spectru Autist și Familiile acestora Slobozia** | | | | | |
| 219 | Psiholog specialist | | 1 | | S | 1 |
| 220 | Psiholog practicant | | 1 | | S | 1 |
| 221 | Psihopedagog | | 1 | PR | S | 1 |
| | Total | | 3 | | | 3 |
| | ***TOTAL GENERAL*** | **1** | **26** | | | 27 |
| **XXIX** | ***Centrul de Primire în Regim de Urgență a Copilului Slobozia*** | | | | | |
| 222 | Șef centru | 1 | | II | S | 1 |
| 223 | Psihopedagog | | 1 | PR | S | 1 |
| 224 | Educator | | 3 | PR | M | 3 |
| 225 | Educator | | 1 | | M | 1 |
| 226 | Infirmieră | | 1 | | G | 1 |
| 227 | Îngrijitoare | | 1 | | G | 1 |
| | ***TOTAL GENERAL*** | **1** | 7 | | | **8** |
| **XXX** | ***Centrul Maternal Slobozia*** | | | | | |

| | | | | | | |
|---|---|---|---|---|---|---|
| 228 | Asistent medical | | 2 | PR | PL | 2 |
| | ***TOTAL GENERAL*** | | **2** | | | **2** |
| **XXXI** | ***Complex de Căsuțe de Tip Familial pentru Copilul cu Dizabilități Slobozia*** | | | | | |
| 229 | Șef complex | 1 | | II | S | 1 |
| 230 | Inspector de specialitate | | 1 | I | S | 1 |
| 231 | Psiholog practicant | | 1 | | S | 1 |
| 232 | Muncitor calificat | | 1 | I | Pf. | 1 |
| | Total | 1 | 3 | | | 4 |
| **XXXI/1** | **Casa de Tip Familial "Alexandra" Slobozia** | | | | | |
| 233 | Asistent medical | | 4 | PR | PL | 4 |
| 234 | Asistent medical | | 1 | | PL | 1 |
| 235 | Educator | | 3 | PR | M | 3 |
| 236 | Educator | | 1 | | M | 1 |
| 237 | Infirmieră | | 9 | | G | 9 |
| 238 | Bucătar | | 2 | | Pf. | 2 |
| | Total | | 20 | | | 20 |
| **XXXI/2** | **Casa de Tip Familial "CRISTINA" Slobozia** | | | | | |
| 239 | Educator | | 8 | PR | M | 8 |
| 240 | Asistent medical | | 3 | PR | PL | 3 |
| 241 | Administrator | | 1 | I | M | 1 |
| | Total | | 12 | | | 12 |
| **XXXI/3** | **Casa de Tip Familial "MARIAN" Slobozia** | | | | | |
| 242 | Educator | | 7 | PR | M | 7 |
| 243 | Educator | | 1 | | M | 1 |
| 244 | Asistent medical | | 2 | PR | PL | 2 |
| 245 | Asistent medical | | 1 | | PL | 1 |
| 246 | Spălătoreasă | | 1 | | G | 1 |
| | Total | | 12 | | | 12 |
| | ***TOTAL GENERAL*** | **1** | **47** | | | **48** |
| **XXXII** | ***Centrul de Plasament nr. 3 Slobozia*** | | | | | |
| 247 | Șef centru | 1 | | II | S | 1 |
| 248 | Educator | | 1 | PR | M | 1 |
| 249 | Educator | | 1 | | M | 1 |
| 250 | Asistent medical | | 1 | PR | PL | 1 |
| 251 | Îngrijitoare | | 1 | | G | 1 |
| 252 | Lenjereasă | | 1 | | Pf. | 1 |
| 253 | Bucătar | | 2 | | Pf. | 2 |
| 254 | Muncitor calificat | | 1 | II | Pf. | 1 |
| 255 | Paznic | | 2 | | G | 2 |
| | ***TOTAL GENERAL*** | **1** | **10** | | | **11** |
| **XXXIII** | ***Centrul de Abilitare și Reabilitare pentru Persoane Adulte cu Dizabilități "Kalina, Maria și Vlăduț" Slobozia*** | | | | | |
| 256 | Șef centru | 1 | | II | S | 1 |
| 257 | Psiholog practicant | | 1 | | S | 1 |
| 258 | Psiholog stagiar | | 1 | | S | 1 |
| 259 | Asistent social debutant | | 1 | | S | 1 |
| 260 | Asistent medical | | 6 | PR | PL | 6 |
| 261 | Instructor de educatie | | 10 | PR | M | 10 |
| 262 | Pedagog de recuperare | | 1 | | M/PL | 1 |
| 263 | Lucrător social | | 1 | | M/PL | 1 |
| 264 | Masor | | 1 | | M/PL | 1 |
| 265 | Administrator | | 1 | I | M | 1 |
| 266 | Infirmieră | | 12 | | G | 12 |
| 267 | Îngrijitoare | | 4 | | G | 4 |
| 268 | Bucătar | | 3 | | Pf. | 3 |
| 269 | Muncitor calificat | | 1 | I | Pf. | 1 |
| 270 | Paznic | | 1 | | G | 1 |
| | ***TOTAL GENERAL*** | **1** | **44** | | | **45** |
| **XXXIV** | ***Casa de Tip Familial "RALUCA" Slobozia*** | | | | | |
| 271 | Asistent medical | | 1 | | PL | 1 |
| 272 | Educator | | 7 | PR | M | 7 |
| 273 | Educator | | 2 | | M | 2 |
| | ***TOTAL GENERAL*** | | **10** | | | **10** |
| **XXXV** | ***Casa de Tip Familial "BOGDAN" Țăndărei*** | | | | | |
| 274 | Psiholog stagiar | | 1 | | S | 1 |
| 275 | Educator | | 3 | PR | M | 3 |
| 276 | Educator | | 3 | | M | 3 |
| | ***TOTAL GENERAL*** | | **7** | | | **7** |
| **XXXVI** | ***Casa de Tip Familial "GABRIELA" Feteşti*** | | | | | |
| 277 | Psiholog stagiar | | 1 | | S | 1 |
| 278 | Pedagog de recuperare | | 2 | PR | PL | 2 |
| 279 | Educator | | 3 | PR | M | 3 |
| 280 | Educator | | 1 | | M | 1 |
| | ***TOTAL GENERAL*** | | **7** | | | **7** |

| | | | | | | |
|---|---|---|---|---|---|---|
| **XXXVII** | ***Centrul de Abilitare şi Reabilitare pentru Persoane Adulte cu Dizabilităţi Movila*** | | | | | |
| 281 | Şef centru | 1 | | II | S | 1 |
| 282 | Medic specialist | | 1 | | S | 1 |
| 283 | Asistent social practicant | | 1 | | S | 1 |
| 284 | Logoped | | 1 | | S | 1 |
| 285 | Asistent medical | | 1 | PR | PL | 1 |
| 286 | Asistent medical | | 3 | | PL | 3 |
| 287 | Instructor de ergoterapie | | 2 | PR | M | 2 |
| 288 | Administrator | | 1 | I | M | 1 |
| 289 | Infirmieră | | 8 | | G | 8 |
| 290 | Îngrijitoare | | 3 | | G | 3 |
| 291 | Spălătoreasă | | 1 | | G | 1 |
| 292 | Bucătar | | 3 | | Pf. | 3 |
| 293 | Muncitor calificat | | 1 | II | Pf. | 1 |
| 294 | Muncitor calificat | | 2 | III | Pf. | 2 |
| 295 | Paznic | | 3 | | G | 3 |
| | ***TOTAL GENERAL*** | **1** | **31** | | | **32** |
| | ***TOTAL GENERAL D.G.A.S.P.C. IALOMIŢA*** | **29** | **640** | | | **669** |

***FUNCŢII CONTRACTUALE DE CONDUCERE*** *29*

***FUNCŢII CONTRACTUALE DE EXECUŢIE*** *640*

***TOTAL FUNCŢII*** *669*

CONSILIUL JUDEŢEAN
IALOMIŢA

B-dul Chimiei, Nr. 21,
Slobozia,
Judeţul Ialomiţa

Tel.: 0243 230 200
Fax: 0243 230 250

www.cjialomita.ro
e-mail:contact@cjialomita.ro

**PREŞEDINTE**

**Nr. 17513 din 19.08.2025**

**REFERAT DE APROBARE**
**la proiectul de hotărâre privind aprobarea organigramei şi statului de funcţii ale Direcţiei Generale de Asistenţă Socială şi Protecţia Copilului Ialomiţa**

*Prin proiectul de hotărâre supus dezbaterii Consiliului Judeţean Ialomiţa se propune aprobarea organigramei şi statului de funcţii ale Direcţiei Generale de Asistenţă Socială şi Protecţia Copilului Ialomiţa.*

*Conform prevederilor art. 173 alin. (1) lit. a) şi alin. (2) lit. c) din Ordonanţa de Urgenţă a Guvernului nr. 57/2019 privind Codul administrativ, cu modificările şi completările ulterioare, printre atribuţiile consiliului judeţean se regăseşte şi aprobarea organigramei şi statului de funcţii ale instituţiilor şi serviciilor publice de interes judeţean.*

*La elaborarea organigramei şi statului de funcţii s-a avut în vedere propunerile înaintate și detaliate în Nota de fundamentare nr. 19960 din 12.08.2025 a Direcției Generale de Asistență Socială și Protecția Copilului, conform căreia, în principal, sunt propuse următoare modificări:*

*- înființarea Centrului de Zi pentru Consiliere și Sprijin pentru Copii și Părinți Urziceni, a Căsuței de Tip Familial "Katerina" Urziceni și Căsuței de Tip Familial "Ionuț" Urziceni construite urmare implementării proiectului „Pași spre viitor: 2 case de tip familial și centru de zi pentru consiliere și sprijin pentru copii și părinți", finanțat în cadrul Programului Operațional Regional 2014-2020;*

*- transformarea unui post de psiholog stagiar în post de psiholog practicat urmare eliberării atestatului de liberă practică titularului postului;*

*- majorarea cu 2 posturi a numărului total de posturi aferent Căsuței de Tip Familial "Alexandra" Slobozia prin mutarea acestora din structura altor două căsuțe.*

*În raportul direcției de specialitate și în nota de fundamentare a Direcției Generale de Asistență Socială și Protecția Copilului Ialomița sunt detaliate modificările intervenite atât în organigrama instituției, cât și în statul de funcții. Prin proiectul de hotărâre se propune, de asemenea, și abrogarea Hotărârii Consiliului Județean Ialomița nr. 274/18.12.2024.*

*Având în vedere că proiectul de hotărâre îndeplinește condițiile de necesitate și de oportunitate, propun Consiliului Judeţean Ialomiţa adoptarea sa în forma şi conţinutul prevăzute în proiect.*

**PREŞEDINTE**
**MARIAN PAVEL**

**Redactat**
**Haimana Ana-Maria**

CONSILIUL JUDEȚEAN
IALOMIȚA

B-dul Chimiei, Nr. 21,
Slobozia,
Județul Ialomița

Tel.: 0243 230 200
Fax: 0243 230 250

www.cjialomita.ro
e-mail:contact@ cjialomita.ro

DIRECȚIA BUGET FINANȚE
Nr. 17515 / 19.08 2025

# RAPORT

***la proiectul de hotărâre privind aprobarea organigramei și statului de funcții ale Direcției Generale de Asistență Socială și Protecția Copilului Ialomița***

Direcția Generală de Asistență Socială și Protecția Copilului Ialomița a înaintat Consiliului Județean Ialomița adresa nr. 19960/12.08.2025 înregistrată sub numărul 17281/13.08.2025 prin care solicită aprobarea organigramei și statului de funcții în forma propusă.

În conținutul Notei de fundamentare, atașată adresei, sunt prezentate, în principal, modificări ale organigramei și statului de funcții aprobate, urmare a implementării proiectului „Pași spre viitor: 2 case de tip familial și centru de zi pentru consiliere și sprijin pentru copii și părinti", finanțat prin Programul Operațional Regional 2014-2020, Axa prioritară 8 - Dezvoltarea infrastructurii de sănătate și sociale, Prioritatea de investiții 8.1 – Investițiile în infrastructurile sanitare și sociale care contribuie la dezvoltarea la nivel național, regional și local, reducând inegalitățile în ceea ce privește starea de sănătate și promovând incluziunea socială prin îmbunătățirea accesului la serviciile sociale, culturale și de recreare, precum și trecerea de la serviciile instituționale la serviciile prestate de colectivitățile locale, Obiectivul Specific 8.3 - Creșterea gradului de acoperire cu servicii sociale.

Astfel, organigrama instituției se modifică cu includerea a trei noi compartimente: un Centru de Zi pentru Consiliere și Sprijin pentru Copii și Părinți Urziceni cu 11 posturi (1 post de conducere și 10 de execuție) și două căsuțe de tip familial, respectiv Căsuța de Tip Familial „Katerina" Urziceni cu 8 posturi de execuție și Căsuța de Tip Familial „Ionuț" Urziceni cu 8 posturi de execuție, toate structurile sunt subordonate Serviciului de Evaluare și Monitorizare, Secretariatul Comisiei pentru Protecția Copilului. Posturile aferente acestor noi structuri sunt posturi vacante aprobate, redistribuite în interiorul direcției, după ce au fost transformate conform necesităților, prezentate individual și în detaliu în cuprinsul Notei de fundamentare.

O altă modificare constă în majorarea numărului de posturi de execuție din cadrul Căsuței de Tip Familial „Alexandra" Slobozia, de la 18 la 20 de posturi, posturi vacante care au fost transformate și mutate (câte 1 post vacant de asistent medical) de la Căsuțele de Tip Familial „Cristina" și „Marian" Slobozia, structuri care, după diminuare, rămân cu câte 12 posturi de execuție fiecare.

La nr. curent 181 din statul de funcții aprobat se transformă postul de psiholog stagiar în psiholog practicant, urmare a obținerii de către titularul postului a atestatului de liberă practică cu treapta de competență „practicant", eliberat de Colegiul Psihologilor din România.

În concluzie, organigrama și statul de funcții ale D.G.A.S.P.C. Ialomița în forma propusă, menține numărul total de posturi aprobat de 669 din care 29 de funcții de conducere și 640 de funcții de execuție.

Direcția Generală de Asistență Socială și Protecția Copilului Ialomița, prin propunerile înaintate își asumă respectarea legislației în domeniu, încadrarea în cheltuielile de personal aprobate la acest capitol și menținerea numărului maxim de posturi aprobat pentru anul 2025.

Director executiv,
Moroianu ihaela

*CONSILIUL JUDEȚEAN IALOMIȚA*
*DIRECȚIA GENERALĂ DE ASISTENȚĂ SOCIALĂ*
*ȘI PROTECȚIA COPILULUI IALOMIȚA*
Slobozia, str. Pieții nr. 5, județul Ialomița, cod poștal 920033
e-mail: office@dpcialomita.ro, Tel. 0243/231088; 0243/216657; Fax 0243/233407

Nr. 1996012.08.2025

25 08 13

***CONSILIUL JUDEȚEAN IALOMIȚA***

Vă înaintăm alăturat spre aprobare, propunerea Direcției Generale de Asistență Socială și Protecția Copilului Ialomița, privind aprobarea organigramei și statului de funcții ale Direcției Generale de Asistență Socială și Protecția Copilului Ialomița, la care anexăm nota de fundamentare a modificărilor intervenite.

Cu deosebită considerație,

***DIRECTOR GENERAL,***
***Badea Neculai***

***DIRECTOR,***
***Soare Anca Veronica***

*CONSILIUL JUDEȚEAN IALOMIȚA*
*DIRECȚIA GENERALĂ DE ASISTENȚĂ SOCIALĂ*
*ȘI PROTECȚIA COPILULUI IALOMIȚA*
Slobozia, str. Pieții nr. 5, județul Ialomița, cod poștal 920033
Telefon 0243/231.088; 0243/216.657; Fax 0243/233.407, e-mail: office@dpcialomita.ro

Nr. 19960/12.08.2025

***Notade fundamentare privind aprobareaorganigrameisi statului de funcții ale Direcției Generale de Asistență Socială și Protecția Copilului Ialomița***

Direcția Generală de Asistență Socială și Protecția Copilului (D.G.A.S.P.C) Ialomița este instituția publică cu personalitate juridică, înființată în subordinea Consiliului Județean Ialomița prin Hotărârea nr. 23/25.07.1997 și reorganizată prin Hotărârea nr. 35/30.11.2004, cu scopul de a asigura aplicarea politicilor sociale în domeniul protecției copilului, familiei, persoanelor vârstnice, persoanelor cu dizabilități, precum și altor persoane, grupuri sau comunități aflate în nevoie socială, cu rol în administrarea și acordarea beneficiilor de asistență socială și a serviciilor sociale, fiind principalul furnizor de servicii sociale destinate copiilor și adulților aflați în dificultate la nivelul județului Ialomița.

La nivelul D.G.A.S.P.C Ialomița sunt organizate servicii pentru protecția copilului și a familiei, servicii destinate persoanelor adulte cu dizabilități, persoanelor vârstnice, victimelor violenței domestice, agresorilor și a altor categorii de adulți aflați în dificultate.

Potrivit art. 8 din Hotărârea de Guvern nr. 797/08.11.2017 prin pentru aprobarea regulamentelor-cadru de organizare și funcționare ale serviciilor publice de asistență socială și a structurii orientative de personal, modificat prin Hotărârea de Guvern nr. 1259/09.10.2024 privind modificarea și completarea Hotărârii Guvernului nr. 1.153/2001 pentru aprobarea Normelor metodologice de aplicare a prevederilor Legii nr. 34/1998 privind acordarea unor subvenții asociațiilor și fundațiilor române cu personalitate juridică, care înființează și administrează unități de asistență socială, precum și pentru modificarea Hotărârii Guvernului nr. 797/2017 pentru aprobarea regulamentelor-cadru de organizare și funcționare ale serviciilor publice de asistență socială și a structurii orientative de personal, structura organizatorică și numărul de posturi aferente Direcției Generală se aprobă de către Consiliul Județean Ialomița, fără a mai fi necesar avizul consultativ al Ministerului Muncii.

Prezenta propunere de modificare a organigramei și statului de funcții ale D.G.A.S.P.C. Ialomița este fundamentată de următoarele motive:

I. Înființarea prin construire a Centrului de Zi pentru Consiliere și Sprijin pentru Copii și Părinți Urziceni și a două căsuțe de tip familial, respectiv Căsuța de Tip Familial "Katerina" Urziceni și Căsuța de Tip Familial "Ionuț" Urziceni. Acestea au fost construite în urma implementării proiectului „Pași spre viitor: 2 case de tip familial și centru de zi pentru consiliere și sprijin pentru copii și părinti", finanțat prin Programul Operațional Regional 2014-2020, Axa prioritară 8 - Dezvoltarea infrastructurii de sănătate și sociale, Prioritatea de investiții 8.1 – Investițiile în infrastructurile sanitare și sociale care contribuie la dezvoltarea la nivel național, regional și local, reducând inegalitățile în ceea ce privește starea de sănătate și promovând incluziunea socială prin îmbunătățirea accesului la serviciile sociale, culturale și de recreare, precum și trecerea de la serviciile instituționale la serviciile prestate de colectivitățile locale, Obiectivul Specific 8.3 - Creșterea gradului de acoperire cu servicii sociale.

În acord cu Pachetul privind investițiile sociale și Recomandarea Comisiei Europene "Investiția în copil: ruperea cercului vicios al defavorizării', A.N.P.D.C.A. a stabilit printre alte priorități ale perioadei 2014-2020, închiderea centrelor de plasament clasice pentru protecția copilului și transferul copiilor din centre către servicii în cadrul comunității și asigurarea de intervenții timpuri și preventive pentru copii, care vor exercita drepturile copiilor de a crește într-un mediu familial și îi vor ajuta să-și realizeze pe deplin potențialul și să-și exercite integral drepturile, D.G.A.S.P.C. Ialomița trebuie să închidă Complexul de Servicii pentru Protecția Copilului Urziceni care are în structura sa două componente, respectiv Centrul de Zi și Centrul de Plasament, instituții rezidențiale și de zi de tip vechi, clădirea în care acestea funcționează fiind construită în anul 1972, nefiind necompartimentată și modulată.

În căsuțele de tip familial nou înființate vor fi îngrijiți copiii care provin din Centrul de Plasament Urziceni și din Centrul de Plasament nr. 3 Slobozia, centru care urează să se închidă ulterior, din aceleași motivele care impun și închiderea complexului din municipiul Urziceni, acesta fiind de asemenea o instituție rezidențială de tip vechi. Propunerea de închidere va fi înaintată după ce structurile nou înființate vor fi licențiate și vor putea instituționaliza beneficiari. Centrul de zi pentru consiliere și sprijin pentru copii și părinți va avea o capacitate de 18 locuri și va fi dedicat copiilor aflați în situație de risc din municipiul Urziceni și localitățile limitrofe și părinților acestora.

Închiderea Complexului de Servici pentru Protecția Copilului Urziceni efectuată simultan cu înființarea noilor servicii, care încă nu pot primii beneficiari, ar duce la un blocaj instituțional în sensul că aceştia nu mai pot beneficia în continuare de îngrijire într-un serviciu social închis dar nici relocați într-un serviciu social neacreditat și nelicențiat.

Acordarea serviciilor sociale, precum şi funcţionarea acestora în alte condiţii decât cele prevăzute de lege atrag răspunderea civilă, contravenţională sau penală, după caz.

Potrivit art. 38 alin. (1) și (2) din Legea nr. 292/20.12.2011 a asistenței sociale, cu modificările și completările ulterioare, pentru a acorda servicii sociale pe teritoriul României, furnizorii de servicii sociale, indiferent de forma lor juridică, publici sau privați, trebuie acreditați în condițiile legii, iar funcționarea lor este condiționată de obținerea licenței de funcționare.

În conformitate cu art. 9 alin. (1) lit. (a) din Legea nr. 197/01.11.2012 privind asigurarea calității în domeniul serviciilor sociale, persoanele juridice care acordă servicii sociale se acreditează ca furnizori dacă, printre alte condiții pe care trebuie să le îndeplinească ., sunt înființate în condițiile legii prin hotărâri de înființare emise de către autoritățile competente.

O etapă obligatorie pentru funcționarea unui serviciu social este licențierea acestuia, proces prin care se atestă conformitatea unui furnizor cu standardele și cerințele legale. Potrivit art. 11 alin. (2) și alin. (4) din Legea nr. 197/01.11.2012, furnizorul are obligația de a solicita licențierea inițială a serviciului cu cel puțin 60 de zile înainte de darea în funcțiune a serviciului.

În concluzie, pentru inițierea obținerii avizelor, autorizațiilor și a tuturor documentelor necesare funcționării în sensul îngrijirii beneficiarilor în cadrul acestor servicii nou înființate, trebuie să deținem hotărâre de înființare emisă de către Consiliului Județean Ialomița, autoritate competentă în acest sens.

Personalul care urmează să ocupe posturile din cadrul acestor structuri este cel existent la această dată în cadrul Complexului de Servicii pentru Protecția Copilului Urziceni, acesta fiind redistribuit la data deschiderii serviciilor.

Cele 3 servicii nou înființate vor prevedea în total un număr de 27 de posturi, repartizate astfel:

- Centrul de Zi pentru Consiliere și Sprijin pentru Copii și Părinți Urziceni – 11 posturi;
- Căsuța de Tip Familial "Katerina" Urziceni – 8 posturi;
- Căsuța de Tip Familial "Ionuț" Urziceni – 8 posturi.

Întrucât se menține același număr total de posturi aprobate pentru anul 2025, pentru cele 27 de posturi necesare constituirii celor 3 servicii sociale, propunem transformarea și mutarea a 27 de posturi vacante din alte structurii ale D.G.A.S.P.C. Ialomița. Acestea sunt următoarele:

- 10 posturi de asistent maternal profesionist;
- 1 post asistent social debutant din cadrul Centrului pentru Monitorizare, Asistență și Sprijin al Femeii Gravide predispuse să-și abandoneze Copilul Slobozia;
- 1 post psiholog practicant din cadrul Centrului pentru Monitorizare, Asistență și Sprijin al Femeii Gravide predispuse să-și abandoneze Copilul Slobozia;
- 1 post educator debutant din cadrul Centrului de Plasament Urziceni;
- 1 post de muncitor calificat I din cadrul Centrului de Zi Urziceni;
- 2posturi de muncitor necalificat I din cadrul Centrului pentru Persoane Vârstnice Fierbinți;
- 1 post de psiholog stagiar din cadrul Centrului de Consiliere și Asistență Specializată pentru Persoanele cu Tulburări de Spectru Autist și Familiile Acestora Slobozia,
- 1 post de asistent medical principal din cadrul Centrului de Plasament nr. 3 Slobozia;
- 1 post de asistent medical din cadrul Centrului de Plasament nr. 3 Slobozia;
- 1 post de lucrător social din cadrul Centrului de Abilitare și Reabilitare pentru Persoanele Adulte cu Dizabilități "Kalina, Maria și Vlăduț" Slobozia;
- 1 post de medic din cadrul Centrului de Abilitare și Reabilitare pentru Persoanele Adulte cu Dizabilități Movila;
- 1 post de psiholog practicant din cadrul Centrului de Abilitare și Reabilitare pentru Persoanele Adulte cu Dizabilități Movila;
- 1 post de asistent medical debutant din cadrul Centrului de Abilitare și Reabilitare pentru Persoanele Adulte cu Dizabilități Movila;
- 2 posturi de infirmieră din cadrul Centrului de Abilitare și Reabilitare pentru Persoanele Adulte cu Dizabilități Movila;
- 1 post de îngrijitoare din cadrul Centrului de Abilitare și Reabilitare pentru Persoanele Adulte cu Dizabilități Movila;
- 1 post de paznic din cadrul Centrului de Abilitare și Reabilitare pentru Persoanele Adulte cu Dizabilități Movila.

II. Transformarea postului de psiholog stagiar, număr curent în stat de funcții 181 în post de psiholog practicat ca urmare a eliberării de către Colegiul Psihologilor din România a atestatului de liberă practică cu treapta de competență "practicant" titularului postului.

III. Majorarea numărului de posturi prevăzute în cadrul Căsuței de Tip Familial "Alexandra" Slobozia, de la 18 la 20 prin mutarea a două posturi vacante de asistent medical din cadrul Căsuței de Tip Familial "Cristina" Slobozia și Căsuța de Tip Familial "Marian" Slobozia și transformarea acestora în posturi de educator.

În Nota de control nr. 10794/CC/IT/23.04.2025 întocmită de către Autoritatea Națională pentru Protecția Drepturilor Copilului și Adopție și în Raportul nr. 1105/30.04.2025 întocmit de către Consiliul de Monitorizare a Implementării Convenției ONU privind Drepturile Persoanelor cu Dizabilități, ambele emise în urma vizitei de monitorizare desfășurată la Complexul de Căsuțe de Tip Familial pentru Copilul cu Dizabilități Slobozia – Casa de Tip Familial "Alexandra" Slobozia, Casa de Tip Familial "Marian" Slobozia și Casa de Tip Familial "Cristina" Slobozia, a fost formulate recomandări de majorare a numărului de posturi pentru personalul de specialitate din cadrul Căsuței de Tip Familial "Alexandra"

Slobozia. În urma analizei la nivel instituțional, s-a decis majorarea numărului de posturi de educator de la 2 la 4, având în vedere faptul că posturile de asistent medical, care sunt în număr de 5, sunt suficiente pentru acoperirea programului de lucru în ture. În schimb, la nivelul căsuței sunt în prezent doar 2 posturi de educator, dintre care unul are și extindere de atribuții, în sensul desfășurării activității specifice unui post de administrator.

În vederea menținerii aceluiași număr de posturi, respectiv 669, pentru majorarea numărului de posturi din cadrul acestei căsuțe, au fost transformate și mutate câte 1 post vacant de asistent medical din cadrul Căsuțelor de Tip Familial "Cristina" și "Marian " Slobozia. Prin urmare Căsuța de Tip Familial "Alexandra" Slobozia va avea un număr total de 20 de posturi, o creștere cu 2 posturi, iar Căsuțele de Tip Familial "Cristina" și "Marian " Slobozia vor avea o scădere de câte 1 post și 12 posturi fiecare.

Statul de funcții al Direcției Generale de Asistență Socială și Protecția Copilului Ialomița, aprobat prin Hotărârea Consiliului Județean Ialomița nr. 274/18.12.2024, se modifică după cum urmează:

- La poziția nr. 125 scade numărul total al posturilor de asistent maternal profesionist, respectiv de la 90 la 80 de posturi, ca urmare a transformării și mutării a 10 posturi vacante pentru constituirea Centrul de Zi pentru Consiliere și Sprijin pentru Copii și Părinți Urziceni – pozițiile nr. 154 – 161 stat de funcții propus;
- Postul vacant de asistent social debutant de la poziția nr. 134 este transformat în post de paznic și mutat în cadrul Centrul de Zi pentru Consiliere și Sprijin pentru Copii și Părinți Urziceni – poziția 162 stat de funcții propus;
- 1 post vacant de psiholog practicant din cele 2 existente la poziția nr. 134 este transformat în post de asistent medical și mutat în cadrul Căsuței de Tip Familial "Katerina" – poziția nr. 163 stat de funcții propus;
- Postul vacant de educator debutant de la poziția nr. 146 este transformat în post de educator și mutat în cadrul Căsuței de Tip Familial "Katerina" Urziceni – poziția nr. 164 stat de funcții propus;
- 1 post vacant de muncitor calificat I din cele 2 existente la poziția nr. 154 este transformat în post de educator și mutat în cadrul Căsuței de Tip Familial "Katerina" Urziceni – 1 post din cele 3 poziția nr. 165;

- La numărul XXIII al statului de funcții propus se introduce structura nou înființată, unitate de tip serviciu de zi, respectiv "Centrul de Zi pentru Consiliere și Sprijin pentru Copii și Părinți Urziceni ", cu o structură de personal formată din 11 posturi, din care: 1 de conducere și 10 de execuție.

Pentru postul de șef centru, studii superioare, grad II de la poziția nr. 154 s-a transformat și mutat 1 post vacant de asistent maternal profesionist.

La poziția nr. 155 se regăsesc 2 posturi de psiholog practicant, studii superioare, pentru care s-au transformat și mutat 2 posturi vacante de asistent maternal profesionist.

Pentru postul de asistent social debutant, studii superioare, de la poziția nr. 156 s-a transformat și mutat 1 post vacant de asistent maternal profesionist.

La poziția nr. 157 se regăsesc 2 posturi de educator pentru care s-au transformat și mutat 2 posturi vacante de asistent maternal profesionist.

Pentru postul de administrator, studii medii, de la poziția nr. 158 s-a transformat și mutat 1 post vacant de asistent maternal profesionist.

Pentru postul de muncitor calificat I, studii profesionale, de la poziția nr. 159 s-a transformat și mutat 1 post vacant de asistent maternal profesionist.

Pentru postul de bucătar, studii profesionale, de la poziția nr. 160 s-a transformat și mutat 1 post vacant de asistent maternal profesionist.

Pentru postul de îngrijitoare, studii generale/medii, de la poziția nr. 161 s-a transformat și mutat 1 post vacant de asistent maternal profesionist.

Pentru postul de paznic, studii generale/medii, de la poziția nr. 162 s-a transformat și mutat 1 post vacant de asistent social debutant Centrului pentru Monitorizare, Asistență și Sprijin al Femeii Gravide predispuse să-și abandoneze Copilul Slobozia.

➢ La numărul XXIV al statului de funcții propus se introduce structura nou înființată, unitate de tip rezidențial, respectiv "Căsuța de Tip Familial Katerina Urziceni'.

Acesta va avea o structură de personal formată din 8 posturi de execuție.

Pentru postul de asistent medical, studii postliceale, de la poziția nr. 163 s-a transformat și mutat 1 post vacant de psiholog practicant din cadrul Centrului pentru Monitorizare, Asistență și Sprijin al Femeii Gravide predispuse să-și abandoneze Copilul Slobozia.

Pentru postul de educator principal, studii medii, de la poziția nr. 164 s-a transformat și mutat 1 post vacant de educator debutant din cadrul Centrului de Plasament Urziceni.

La poziția nr. 165 stat de funcții propus se regăsesc 3 posturi de educator, studii medii, pentru care s-au transformat și mutat 1 post vacant de muncitor calificat I din cadrul Centrului de Zi Urziceni și 2 posturi de muncitor necalificat I din cadrul Centrului pentru Persoane Vârstnice Fierbinți.

Pentru postul de bucătar, studii profesionale, de la poziția nr. 166 s-a transformat și mutat 1 post de psiholog stagiar din cadrul Centrului de Consiliere și Asistență Specializată pentru Persoanele cu Tulburări de Spectru Autist și Familiile Acestora Slobozia.

Pentru postul de îngrijitoare, studii generale/medii, de la poziția nr. 167 s-a transformat și mutat 1 post de asistent medical principal din cadrul Centrului de Plasament nr. 3 Slobozia.

Pentru postul de spălătoreasă, studii generale/medii, de la poziția nr. 168 s-a transformat și mutat 1 post de asistent medical din cadrul Centrului de Plasament nr. 3 Slobozia.

La numărul XXV al statului de funcții propus se introduce structura nou înființată, unitate de tip rezidențial, respectiv "Căsuța de Tip Familial Ionuț Urziceni".

Acesta va avea o structură de personal formată din 8 posturi de execuție.

Pentru postul de instructor de educație principal, studii medii, de la poziția nr. 169 s-a transformat și mutat 1 post de lucrător social din cadrul Centrului de Abilitare și Reabilitare pentru Persoanele Adulte cu Dizabilități "Kalina, Maria și Vlăduț" Slobozia.

La poziția nr. 170 se regăsesc 5 posturi de educator, studii medii, pentru care s-au transformat și mutat 1 post vacant de medic, 1 post vacant de psiholog practicant, 1 post vacant de asistent medical debutant și 2 posturi vacante de infirmieră din cadrul Centrului de Abilitare și Reabilitare pentru Persoanele Adulte cu Dizabilități Movila.

Pentru postul de îngrijitoare, studii generale/medii, de la poziția nr. 171 s-a mutat 1 post vacant de îngrijitoare din cadrul Centrului de Abilitare și Reabilitare pentru Persoanele Adulte cu Dizabilități Movila.

Pentru postul de muncitor calificat I, studii profesionale, de la poziția nr. 172 s-a transformat și mutat 1 post vacant de paznic din cadrul Centrului de Abilitare și Reabilitare pentru Persoanele Adulte cu Dizabilități Movila.

➢ Posturile vacante de muncitor necalificat I de la poziția nr. 172 sunt transformate în posturi de educator și mutate în cadrul Căsuței de Tip Familial "Katerina" Urziceni – 2 posturi din cele 3 poziția nr. 165 stat de funcții propus;

➢ Postul de psiholog stagiar de la poziția nr. 181 stat de funcții aprobat, se transformă în post de psiholog practicat ca urmare a obținerii atestatului de psiholog cu drept de liberă practică eliberat de către

Colegiul Psihologilor din România, cu treapta de specializare "practicant" – poziția nr. 197 stat de funcții propus;

- Postul vacant de psiholog stagiar de la poziția nr. 205 este transformat în post de bucătar și mutat în cadrul Căsuței de Tip Familial "Katerina" Urziceni – poziția nr. 166 stat de funcții propus;

Cele două căsuțe de tip familial nou înființate (Katerina și Ionuț) sunt subordonate organizatoric Serviciului de Evaluare și Monitorizare, Secretariatul Comisiei pentru Protecția Copilului.

- Se majorează numărul posturilor de educator de la Căsuța de Tip Familial "Alexandra" Slobozia, prin adăugarea a încă două posturi de educator, studii medii, un post de educator principal și unul de educator. Astfel, la poziția nr. 235 stat de funcții propus se regăsesc posturile de educator principal, de la 2 posturi în statul de funcții aprobat (poziția nr. 220) la 3 posturi, iar la poziția nr. 236 se regăsește postul de educator nou introdus;
- 1post vacant de asistent medical de la poziția nr. 225 stat de funcții aprobat se transformă în post de asistent medical principal, rezultând astfel 3 posturi de asistent medical principal – poziția nr. 240 stat de funcții propus;
- Celălalt post de asistent medical de la poziția nr. 225 stat de funcții aprobat este transformat în post de educator principal și mutat în cadrul Căsuței de Tip Familial "Alexandra" Slobozia –poziția nr. 235 stat de funcții propus;
- 1 post vacant de asistent medical din cele 3 de la poziția nr. 230 stat de funcții aprobat se transformă în post de asistent medical principal, rezultând astfel 2 posturi de asistent medical principal – poziția nr. 244 stat de funcții propus. Încă 1 post de la aceeași poziție este transformat în post de educator și mutat în cadrul Căsuței de Tip Familial "Alexandra" Slobozia –poziția nr. 236 stat de funcții propus;
- 1 post vacant de asistent medical principal din cele 2 de la poziția nr. 235 este transformat în post de îngrijitoare și mutat în cadrul Căsuței de Tip Familial "Katerina" Urziceni – poziția nr. 167 stat de funcții propus;
- Postul vacant de asistent medical de la poziția nr. 236 este transformat în post de spălătoreasă și mutat în cadrul Căsuței de Tip Familial " Katerina" Urziceni – poziția nr. 168 stat de funcții propus;
- 1 post vacant de lucrător social din cele 2 de la poziția nr. 249 este transformat în post de instructor de educație și mutat în cadrul Căsuței de Tip Familial "Ionuț" Urziceni – poziția nr. 169 stat de funcții propus;;
- Postul vacant de asistent medical principal de la poziția nr. 257 stat de funcții aprobat, se transformă în post de educator, majorându-se astfel numărul posturilor de educator de la 1 la 2 – poziția nr. 273 stat de funcții propus;
- Postul vacant de medic de la poziția nr. 270 este transformat în post de educator și mutat în cadrul Căsuței de Tip Familial " Ionuț" Urziceni – 1 post din cele 5 de la poziția nr. 170 stat de funcții propus;
- Postul vacant de psiholog practicant de la poziția nr. 272 este transformat în post de educator și mutat în cadrul Căsuței de Tip Familial " Ionuț" Urziceni – 1 post din cele 5 de la poziția nr. 170 stat de funcții propus;
- Postul vacant de asistent medical debutant de la poziția nr. 276 este transformat în post de educator și mutat în cadrul Căsuței de Tip Familial " Ionuț" Urziceni – 1 post din cele 5 de la poziția nr. 170 stat de funcții propus;
- 2 posturi vacante de infirmieră din cele 10 de la poziția nr. 279 sunt transformate în posturi de educator și mutate în cadrul Căsuței de Tip Familial " Ionuț" Urziceni – 2 posturi din cele 5 de la poziția nr. 170 stat de funcții propus;
- 1 post vacant de îngrijitoare din cele 4 de la poziția nr. 280 este mutat în cadrul Căsuței de Tip Familial " Ionuț" Urziceni – poziția nr. 171 stat de funcții propus;

➢ 1 post vacante de paznic din cele 4 de la poziția nr. 285 este transformat în post de muncitor calificat I și mutat în cadrul Căsuței de Tip Familial " Ionuț" Urziceni – poziția nr. 172 stat de funcții propus.

Menționăm că modificarea organigramei și a statului de funcții nu influențează bugetul aprobat, având în vedere că menținem același număr de posturi aprobate pentru anul 2025, respectiv 669, din care 29 de conducere și 640 de execuție.

Conform Anexei nr. 10 la Hotărârea Consiliului Județean Ialomița nr. 37/19.03.2025 privind aprobarea bugetului general al județului Ialomița, pe anul 2025, numărul maxim de posturi al Direcției Generale de Asistență Socială și Protecția Copilului Ialomița care se finanțează din fonduri publice în anul 2025 este de 580 iar la data întocmirii prezentei note de fundamentare, instituția înregistrează un număr de 550 de posturi ocupate, prin urmare ne încadrăm în condițiile anexei mai sus menționate.

Propunerile privind aprobarea organigramei și statului de funcții ale Direcției Generale de Asistență Socială și Protecția Copilului Ialomița se regăsesc în Anexa nr. 1 și Anexa nr. 2 a prezentei note de fundamentare și sunt susținute de cadrul legislativ în vigoare, respectiv Hotărârea de Guvern nr. 797/08.11.2017, cu modificările și completările ulterioare, Legea-cadru nr. 153/28.07.2017, cu modificările și completările ulterioare, Legea nr. 53/2003 privind Codul Muncii, cu modificările și completările ulterioare, Legea nr. 197/01.11.2012 privind asigurarea calității în domeniul serviciilor sociale, cu modificările și completările ulterioare, Legea nr. 272/21.06.2004 privind protecția și promovarea drepturilor copilului, republicată, actualizată, Legea nr. 292/20.12.2011 a asistenței sociale, cu modificările și completările ulterioare și Hotărârea Guvernului nr. 1113/2014 privind aprobarea Strategiei naționale pentru protecția și promovarea drepturilor copilului pentru perioada 2014-2020 și a Planului operațional pentru implementarea Strategiei naționale pentru protecția și promovarea drepturilor copilului 2014-2016.

În considerarea celor expuse în prezenta notă de fundamentare, vă rugăm să fiți de acord cu inițierea proiectului de hotărâre al Consiliului Județean Ialomița pentru aprobarea organigramei și statului de funcții ale Direcției Generale de Asistență Socială și Protecția Copilului Ialomița.

Având în vedere toate cele prezentate vă rugăm să dispuneți.

Cu deosebită considerație,

*Director General,*
*Badea Neculai*

*Director,*
*Soare Anca Veronica*

Întocmit,
Serviciul R.U.N.S.A