

01.04.2022

## CAIET DE OBIECTIVE

### pentru procedura de analiză a noului proiect de management organizată de Consiliul Județean Ialomița pentru Centrul Județean pentru Conservarea și Promovarea Culturii Tradiționale Ialomița

Perioada de management este de 4 ani, începând cu data semnării contractului de management.

#### **I. Tipul instituției publice de cultură, denumită în continuare instituția: instituție publică de cultură**

În temeiul prevederilor O.U.G nr. 118/2006 privind înființarea, organizarea și desfășurarea activității așezămintelor culturale, cu modificările și completările ulterioare, **Centrul Județean pentru Conservarea și Promovarea Culturii Tradiționale Ialomița** funcționează în subordinea Consiliului Județean Ialomița ca instituție publică de cultură, cu personalitate juridică.

Finanțarea Centrului Județean pentru Conservarea și Promovarea Culturii Tradiționale Ialomița se realizează din venituri proprii și alocații de la bugetul județului Ialomița.

Conform actului de înființare/organizare a instituției, **obiectivele instituției** sunt următoarele:

- menținerea, afirmarea și perpetuarea elementelor definitorii din perimetrul valorilor materiale și spirituale care compun tradiția culturală ialomițeană;
- organizarea activității de stimulare și valorificare a tradiției și creației populare din județul Ialomița, printr-o instituție publică de cultură, de nivel județean, cu profil științific, metodologic și de spectacol;
- constituirea bazei de date și valori a culturii populare din județul Ialomița, în contextul devenirii actuale, prin cercetarea și evaluarea realității fenomenului culturii populare;
- colecționarea și teaurizarea datelor și valorilor reprezentative pentru dezvoltarea actuală a tradiției populare din județul Ialomița și valorificarea patrimoniului acumulat (arhive, colecții, etc.);
- asigurarea fundamentării științifice a strategiei culturale a județului Ialomița din acest domeniu, în conformitate cu înscrisurile oficiale emise de Consiliul Județean Ialomița;
- inițierea de măsuri stimulative pentru consacrarea și apărarea statutului creatorilor și performerilor tradiției populare din județ, pentru protecția datinilor și valorilor împotriva fenomenelor poluante din domeniu;
- inițierea și realizarea de programe de valorificare culturală și artistică a tradiției populare și a creației contemporane din județul Ialomița;

- asigurarea asistenței metodice de specialitate instituțiilor culturale publice (cămine culturale, case de cultură etc.) în activitatea de stimulare și valorificare a tradiției și creației populare din localitățile județului Ialomița, precum și, la cerere, societăților și asociațiilor cultural-artistice, celorlalte organizații cu preocupări în domeniu;
- executarea competențelor prevăzute de actele normative în vigoare cu privire la combaterea tendințelor de degradare a creației populare;
- asigurarea, la cererea celor interesați, de consultații și documentații de specialitate în vederea selectării, protejării și promovării valorilor autentice ale culturii populare ialomițene;
- adaptarea și diversificarea permanentă a specificului activității desfășurate, precum și reevaluarea continuă a sarcinilor reglementate prin actele normative în vigoare privind organizarea și desfășurarea activității specifice Centrului Județean pentru Conservarea și Promovarea Culturii Tradiționale Ialomița, urmărind implementarea de strategii și programe proprii care să asigure îndeplinirea misiunii instituției.

## **II. Misiunea instituției**

Misiunea Centrului Județean pentru Conservarea și Promovarea Culturii Tradiționale Ialomița este aceea de a implementa strategiile culturale ale județului Ialomița este documentarea, culegerea și conservarea valorilor creației și tradiției populare, dezvoltarea acestora în contemporaneitate, ca marcă a identității etnoculturale, stimularea procesului de creație populară în toate genurile artistice, integrarea lor în circuitul de valori județean, regional, național și internațional.

## **III. Date privind evoluțiile economice și socio-culturale specifice comunității în care instituția își desfășoară activitatea**

Evoluția acestei instituții însă cunoaște un parcurs sinuos care are ca punct inițial vechea „Casă a Creației“ (instituție înființată în anii 60, care avea corespondente în toate județele țării), transformată ulterior în „Centrul de Îndrumare“, lângă care a fost alipită „Școala populară de artă“, pentru ca după evenimentele din 1989 să fie desființate toate aceste instituții.

A urmat un nou început al unei instituții care și-a propus să umple golurile lăsate de dispariția vechii structuri și bineînțeles lipsa unor organizații profesioniste de spectacole (filarmonică, teatre, operă/operetă, etc). Dacă în primii ani resursele erau nesemnificative iar realizările precare astăzi, după aproximativ 25 de ani, putem spune că această instituție este un etalon în tot ce înseamnă profesionalism în mediul cultural aplicat cu precădere în viața satului din Câmpia Bărăganului.

Centrul Județean pentru Conservarea și Promovarea Culturii Tradiționale Ialomița este astăzi un focalizator al culturii și spiritualității populare ialomițene, un suport important în stabilirea și păstrarea identității noastre în epoca globalizării și a integrării statului în rândul națiunilor europene. Șansa noastră este dată de ceea ce aproape toate națiunile occidentale au pierdut: sacrul, viața rurală, existența unor forme de cultură populară și de viață arhaice, a patrimoniului imaterial, pe care nu le mai putem întâlni altundeva. Ialomița este depozitarul unei culturi populare de o valoare deosebită, pe care Centrul Județean pentru Conservarea și Promovarea Culturii Tradiționale s-a străduit permanent să o pună în valoare și, mai mult de atât, să o pună în circulație, în țară și în lume. Tocmai această bogăție ne

obligă să nu uităm nimic, începând de la oamenii care au muncit în cadrul instituției de-a lungul anilor până la cele mai mici obiceiuri și detalii legate de tradițiile județului nostru.

Județul Ialomița are o suprafață de 445.289 ha și la sfârșitul anului 2019 avea un număr total al populației de 281.000, din care 133.000 de persoane în mediul urban și 147.994 de persoane în mediul rural.

Dinamica sectorului cultural în anul 2018 reflectată în Barometrul de Consum Cultural stă sub semnul celebrării Centenarului Marii Uniri. Indiferent de amploarea și calitatea evenimentelor culturale organizate în acest an, ele au marcat viața culturală atât la nivel local, cât și la nivel național, chiar și numai la nivel de discurs public. Menținerea echilibrului la nivel de discurs, dar și de politici publice este necesară mai mult ca oricând, iar observarea fenomenelor și practicilor culturale și explicarea lor este fundamentală pentru menținerea unei armonii la nivel societal. Dinamica sectorului cultural în anul Centenarului Marii Uniri se bazează pe un sondaj de opinie realizat de operatorul Institutul Român pentru Evaluare și Strategie în perioada 1 septembrie - 5 octombrie 2018 pe un eșantion național de 1.200 de persoane cu vârste de 18 ani și peste. Marja teoretică de eroare la nivelul eșantionului a fost de +/-2,8% la un nivel de încredere de 95%. Național pentru Cercetare și Formare Culturală și a fost pretestat pe un număr de 24 de respondenți (12 bărbați și 12 femei, cu studii sub sau la nivelul liceului și studii universitare). Durata medie de aplicare a chestionarului a fost de 25 de minute.

Evoluțiile economic și socio-culturale specifice comunității în care instituția și-a desfășurat activitatea în ultimii ani se caracterizează prin declinul economic și social determinat de tranziția la economia de piață (dispariția marilor întreprinderi de stat, un mediu de afaceri privat insuficient consolidat, scăderea drastică a producției agro-alimentare, crize și blocaje economice și financiare), scăderi majore în numărul și structura populației (reducerea cu aproape 20.000 de locuitori a populației în ultimii 25 de ani, declinul populației active, dezechilibre între categoriile de vârstă pe medii de rezistență, concentrarea unei populații majoritar inactivă, cu risc social și îmbătrânită în mediul rural și altele), politici sociale insuficient fundamentale, fonduri insuficiente, alocate în situații de criză.

În Strategia Sectorială în Domeniul Culturii și Patrimoniului Național pentru Perioada 2014 – 2020 elaborată de Centrul de Cercetare și Consultanță în Domeniul Culturii (actualul INCFC) s-a atras atenția către caracteristicile grupului de tineri la nivel european, care fac subiectul studiilor culturale și politicilor culturale care vizează tinerii și accesul acestora la cultură: „Situația culturală actuală în Europa a tinerilor vizează mecanisme precum: juvenilizarea (extinderea stilurilor de viață ale tinerilor de-a lungul întregului ciclu de viață), aculturația (deschiderea tinerilor spre diversitatea expresiilor culturale mult mai mare decât la adulți), comercializarea (dezvoltarea bunurilor și produselor culturale în piața globală), produconsumerismul (simultaneitatea calității de producător și consumator cultural), individualizarea (extinderea categoriei sociale a tinerilor în termeni identitari), fragmentarea (diversificarea tendințelor din cultura tinerilor în grupuri eterogene), globalizare versus localizare (interdependența și reducerea distanțelor combinate cu accentul pe interacțiunile imediate cu mediul), transculturalismul (producția identităților de la periferie și hibridizarea culturală), activism social (folosirea culturii împotriva formelor de discriminare), tehnologizare (dezvoltarea practicilor digitale ca practici cotidiene)”.

Consumul cultural public al tinerilor se caracterizează în multe țări printr-un grad scăzut de frecvență a instituțiilor culturale consacrate care nu folosesc strategii special dedicate în a-și proiecta oferta culturală pentru publicul tânăr. Într-o anumită măsură, acest fapt se reflectă și în practicile de consum ale tinerilor.

Tinerii respondenți au ales să consume tipuri de cultură cu un caracter dinamic, variat, interactiv: 70,7% au consumat cultură în spațiul public prin mersul la cinematograful, în timp ce 61,6% dintre tineri au mers la spectacole de muzică sau divertisment, iar aproape 50% au mers la teatru.

Formele și conținuturile culturale prezentate într-un mod interactiv atrag în special publicul tânăr și consumatorii dornici să experimenteze și să interacționeze cu actul artistic. În acest context, evenimentele de artă vizuală sunt un tip de activitate culturală care poate lua o varietate de moduri de expunere către public, în special arta vizuală stradală, care propune un mod de consum liber și interactiv.

Un alt tip de activitate culturală cu un puternic caracter interactiv sunt festivalurile. Un procent nu foarte ridicat (53,4%) dintre tinerii participanți la studiu au luat parte la festivaluri desfășurate în localitatea lor și 37,3% au participat la festivaluri derulate în afara localității. Acest nivel de participare poate fi determinat de o lipsă a ofertei de festivaluri în localitățile de rezidență ale respondenților sau de lipsa organizării unor festivaluri cu tematică atractivă pentru tineri.

#### **IV. Dezvoltarea specifică a instituției**

- Documente de referință, necesare analizei:

- Regulamentul de organizare și funcționare ale instituției - prevăzute în Anexa nr. 1;
- Organigrama și statul de funcții al instituției - prevăzut în Anexa nr. 2;
- Bugetul aprobat al instituției - anii 2019 - 2020 - prevăzut în Anexa nr. 3.

##### **4.1. Scurt istoric al instituției, de la înființare până în prezent**

Prin Decizia Prefecturii județului Ialomița nr. 65/17.03.1992, s-a înființat Centrul Județean de Conservare și Valorificare a Tradiției și Creației Populare Ialomița, ca un serviciu public deconcentrat, aflat în subordinea Inspectoratului pentru Cultură Ialomița.

La data de 01.07.2001, în cadrul instituției se înființează Orchestra "Doina Bărăganului". După apariția Legii nr.292/27.04.2003 privind organizarea și funcționarea așezămintelor culturale, instituția își schimbă denumirea, în Centrul Județean pentru Conservarea și Promovarea Culturii Tradiționale Ialomița, instituție publică de cultură, cu personalitate juridică, în subordinea Consiliului Județean Ialomița.

Instituția însumează valorile culturii populare din județ, identificând, conservând și valorificând datele folclorice, adaptându-le în contextul socio-politic contemporan, stimulează în mod susținut procesul de creație populară la nivelul tuturor genurilor culturii tradiționale, punând totul sub semnul configurării valorice în context național și internațional.

Un alt argument care susține importanța instituției în acest domeniu este chiar structura sa. Prin regulamentul de organizare și funcționare, aceasta cuprinde două compartimente principale: Compartimentul „Conservarea culturii tradiționale“ și Compartimentul „Ansamblul folcloric „Doina Bărăganului““. Activitatea orchestrei și a ansamblului de



dansatori a fost asigurată în anul 2021 de 11 persoane (7 instrumentiști; 1 solist vocal; 1 maestru coregraf; 1 șef orchestră; 1 șef serviciu – de la 1 septembrie), atribuțiile fiecărui membru fiind efectiv legate de arta spectacolului.

De asemenea, managerul instituției este și dirijorul Coralei „Sf. Mina“, care desfășoară o intensă colaborare cu CJCPCT Ialomița, participând cu recitaluri cu programe de piese religioase, folclorice și patriotice la numeroase evenimente organizate. Prin urmare, mai mult de jumătate din personalul angajat al instituției se ocupă de arta spectacolului, acesta fiind, de altfel, obiectivul principal al programelor culturale derulate. Eficiența actului artistic este reprezentată de momente deosebite susținute de dansatori colaboratori ai ansamblului, prin realizarea unor tablouri coregrafice reprezentative pentru folclorul și tradiția românească din toate zonele țării. Pentru o bună funcționare a instituției și îndeplinirii misiunii sale, la solicitarea noastră, în acest an a fost modificat și completat Regulamentul de organizare și funcționare (aprobat prin Hotărârea Consiliului Județean Ialomița nr. 165/23.09.2021), care prevede ca în cadrul Compartimentului „Ansamblul folcloric“ să își desfășoare activitatea și grupul de dansatori participanți la cursurile de dans coordonate de maestrul coregraf. În acest fel a fost reglementat statutul acestor dansatori prin posibilitatea angajării acestora pe perioadă determinată cu ½ normă de lucru în cadrul Compartimentului „Ansamblul folcloric“.

Rezultatele acestor activități se concretizează prin desfășurarea de numeroase evenimente culturale de un înalt nivel artistic și prin ampla lor mediatizare la nivel județean, național și internațional.

#### 4.2 - Criterii de performanță ale instituției în perioada 2019-2021

Nr. crt	Indicatori de performanță	Anul		
		2019	2020	2021
1	Cheltuieli de beneficiari(subvenție+venituri-cheltuieli de capital)/nr.	40,44	153	169
2	Fonduri nerambursabile atrase (lei)	-	-	-
3	Număr de activități specifice	64	21	-
4	Număr de apariții media (fără comunicate de presă)/ ore de transmisie TV	Nr. apariții presă:58 Ore transmisie TV local:52 Ore transmisie TV național:40 Ore transmisie Radio:5	Nr. apariții presă:18 Ore transmisie TV local:13 Ore transmisie TV național:18 Ore transmisie Radio:2	Nr. apariții presă:26 Ore transmisie TV local:- Ore transmisie TV național:39 Ore transmisie Radio:2
5	Număr de beneficiari neplătitori	42500	10000 (50000 online)	10000
6	Număr de beneficiari plătitori	2500	-	55
7	Număr de expoziții /Număr de	2/64	2/21	-

	evenimente(spectacole)			
8	Număr de proiecte/acțiuni culturale	18/64	17/21	17/26
9	Număr de proiecte din activitatea de bază	24.313	9.000	4.600
10	Venituri proprii din alte activități	0	0	0

#### 4.3 - Scurtă descriere a patrimoniului instituției (sediul, spații, dotări etc.)

Spațiul de lucru în care își desfășoară activitatea Centrul Județean pentru Conservarea și Promovarea Culturii Tradiționale Ialomița se află în clădirea Centrului Cultural „Ionel Perlea”. Acesta cuprinde Studioul audio-video (etajul I al clădirii), unde se află un birou de lucru (prelucrare, documentare, fișare, analizare) și studioul de montaj propriu-zis, cu aparatura necesară. Compartimentul administrativ își desfășoară activitatea într-un spațiu aflat la parterul clădirii (secretariat, contabilitate, conducere), iar la subsol se află un studio de înregistrări (aflat în curs de amenajare, acțiune demarată din anul 2008 dar nefinalizată), magazia de materiale și sala de repetiție a ansamblului folcloric ”Doina Bărăganului”. Spațiul de repetiție actual al ansamblului este impropriu (reduc ca suprafață, fără dotările necesare, înălțimea mică a plafonului, aerisire insuficientă, lipsa grupului sanitar, etc.) și ca atare nu poate fi folosit. Din aceste considerente repetițiile ansamblului au loc în altă încăpere a Centrului Cultural "Ionel Perlea", de la etajul 1.

Centrul Județean Pentru Conservarea și Promovarea Culturii Tradiționale Ialomița și-a desfășurat activitatea administrativă în condiții optime, urmărind conservarea patrimoniului din administrare (mijloace fixe și obiecte de inventar), asigurarea derulării corecte a problemelor administrative curente, executarea unor lucrări de reparații și renovare ale spațiilor Studioului audio-video - etajul I al clădirii (reparații, zugrăvit, parchet, etc), corelarea acestora cu bugetul alocat.

Instituția are în dotare un autocar modern, iar în anul 2015 a fost achiziționat un sistem de sonorizare performant, pentru ca spectacolele organizate să se desfășoare la un nivel profesionist.

De asemenea, instituția inițiază și derulează proiecte și programe de cercetare-conservare a culturii tradiționale care presupun un bogat și divers material audio-video. O mare parte din acesta se regăsesc deja în arhiva instituției, urmând a fi clasificate, prelucrate și valorificate la standarde profesionale. În anul 2019 au fost achiziționate : acordeon, microfoane fără fir, desktop PC, program informatic pentru contabilitate. Pentru deplasările personalului în vederea participării la evenimente cultural-artistice a fost achiziționat un microbuz 8+1 locuri.

#### 4.4 Lista programelor și proiectelor desfășurate în perioada 2019-2021

##### Anul 2019

I. Programul „Cercetare-conservare-pregătire metodologică” include la rândul său 3 proiecte componente caracterizate de indicatori de performanță.

- I.1. Proiectul „Cercetare”
- I.2. Proiectul „Conservare”
- I.3. Proiectul „Pregătire metodologică”

II. Programul **cultural-artistic** cuprinde proiecte culturale diverse, grupate în funcție de caracterul și amploarea lor în:

##### II.1. Proiecte cu caracter local

1. „Istorie, tradiție și credință”

##### II.2. Proiecte cu caracter județean

2. „Când eram pe Ialomița”
3. „Rapsozii la ei acasă”
4. Festivalul Județean de Folclor „Zărzărică, zărzărea”

##### II.3. Proiecte cu caracter național

5. Festivalul-concurs național de interpretare a muzicii ușoare românești „Trofeul tinereții” – Amara

6. Festivalul național de folclor „Doina Bărăganului”

7. Sărbătoarea colindului „Sub zare de soare”

8. Proiectul „Participări naționale”

9. Proiectul „1 Decembrie – Ziua Națională a României”

##### II.4. Proiecte cu caracter internațional

10. Festivalul Internațional de Folclor „Floare de pe Bărăgan”

11. Proiectul „Participări internaționale”

##### II.5. Proiectul editorial

##### II.6. Proiectul „Tradiție și modernism - online”

##### II.7. Proiecte și parteneriate culturale cu diverse instituții județe

##### III. Programul administrativ

- III.1. Administrarea patrimoniului mobil și imobil

##### Anul 2020

I. Programul „Cercetare-conservare-pregătire metodologică” include la rândul său 3 proiecte componente caracterizate de indicatori de performanță.

- I.1. Proiectul „Cercetare”
- I.2. Proiectul „Conservare”
- I.3. Proiectul „Pregătire metodologică”

II. Programul **cultural-artistic** cuprinde proiecte culturale diverse, grupate în funcție de caracterul și amploarea lor în:

##### II.1. Proiecte cu caracter local

1. „Istorie, tradiție și credință“

## II.2. Proiecte cu caracter județean

2. „Când eram pe Ialomița“

3. „Rapsozii la ei acasă“

4. Festivalul Județean de Folclor „Zărzărică, zărzărea“

## II.3. Proiecte cu caracter național

5. Festivalul-concurs național de interpretare a muzicii ușoare românești „Trofeul tinereții“ – Amara

6. Festivalul național de folclor „Ion Albeșteanu“

7. Sărbătoarea colindului „Sub zare de soare“

8. Proiectul „Participări naționale“

9. Proiectul „1 Decembrie – Ziua Națională a României“

## II.4. Proiecte cu caracter internațional

10. Festivalul Internațional de Folclor „Floare de pe Bărăgan“

11. Proiectul „Participări internaționale“

## II.5. Proiectul editorial

## II.6. Proiectul „Tradiție și modernism - online“

## II.7. Proiecte și parteneriate culturale cu diverse instituții județe

## III. Programul administrativ

III.1. Administrarea patrimoniului mobil și imobil

## Anul 2021

**I. Programul „Cercetare-conservare-pregătire metodologică“** include la rândul său 3 proiecte componente caracterizate de indicatori de performanță.

I.1. Proiectul „Cercetare“

I.2. Proiectul „Conservare“

I.3. Proiectul „Pregătire metodologică“

**II. Programul cultural-artistic** cuprinde proiecte culturale diverse, grupate în funcție de caracterul și amploarea lor în:

II.1. Proiecte cu caracter local

1. „Istorie, tradiție și credință“

II.2. Proiecte cu caracter județean

2. „Când eram pe Ialomița“

3. „Rapsozii la ei acasă“

4. Festivalul Județean de Folclor „Zărzărică, zărzărea“

II.3. Proiecte cu caracter național

5. Festivalul-concurs național de interpretare a muzicii ușoare românești „Trofeul tinereții“ – Amara

6. Festivalul național de folclor „Doina Bărăganului“

7. Sărbătoarea colindului „Sub zare de soare“

8. Proiectul „Participări naționale“

9. Proiectul „1 Decembrie – Ziua Națională a României“

II.4. Proiecte cu caracter internațional

10. Festivalul Internațional de Folclor „Floare de pe Bărăgan“/„Împreună în România“ - Festivalul minorităților etnice din România „

11. Proiectul „Participări internaționale“

II.5. Proiectul editorial

II.6. Proiectul „Tradiție și modernism - online“

II.7. Proiecte și parteneriate culturale cu diverse instituții județe și alte acțiuni proprii

**III. Programul administrativ**

III.1. Administrarea patrimoniului mobil și imobil

**4.5. Programul minimal realizat pe ultimii 3 ani**

Nr. crt	Programul	Scurta descriere a programului	Nr. de proiecte în cadrul programului	Denumirea proiectului	Buget prevăzut pe program (mii lei)	Buget consumat la finele anului (mii lei)
<b>Anul 2019</b>						
1	Programul „Cercetare-conservare-pregătire metodologică“	Identificarea, colecționarea și tezurizarea datelor și valorilor reprezentative pentru creația tradițională ialomițeană Cercetarea, conservarea evaluarea realității fenomenului culturii populare, investigându-dinamica actuală a tradiției și urmărind prioritar scopuri aplicative.	3	Cercetare Conservarea Metodologic	250	250
2	Programul ”Cultural-artistic”	Valorificarea tradițiilor muzicale, coregrafice și etnografice ale folclorului ialomițean și românesc prin intermediul artei spectacolului	11	1.„Artă populară și tradiție folclorică“ 2.„Când eram pe Ialomița“ 3.„Rapsozii la ei acasă“ 4.Festivalul Județean de Folclor„Zărzărică, zărzărea“ 5.Festivalul național de folclor „Ion Albeșteanu“ 6.Festivalul-concurs național de interpretare a	579	565



				muzicii ușoare românești „Trofeul tinereții“ – Amara 7.Festivalul național de folclor „Doina Bărăganului“ 8.Sărbătoarea colindului „Sub zare de soare“ 9.Festivalul Internațional de Folclor „Floare de pe Bărăgan“ 10.„Tradiție și modernism - online“ 11.Proiectul editorial		
3	Programul administrativ	Asigurarea întreținerii patrimoniului aflat în administrare	1		1.023	991
		Instrumente muzicale (acordeon, microfoane fără fir, program informatic contabilitate, desktop PC pentru serviciul contabilitate			210	201
<b>Anul 2020</b>						

1	Programul „Cercetare-conservare-pregătire metodologică“	Identificarea, colecționarea și teaurizarea datelor și valorilor reprezentative pentru creația tradițională ialomițeană Cercetarea, conservarea și evaluarea realității fenomenului culturii populare, investigându-se dinamica actuală a tradiției și urmărind prioritare scopuri aplicative.	3	Cercetare Conservarea Metodologic	250	250
2	Programul „Cultural-artistic“	Valorificarea tradițiilor muzicale, coregrafice și etnografice ale folclorului ialomițean și românesc prin intermediul artei spectacolului	11	1. „Artă populară și tradiție folclorică“ 2. „Când eram pe Ialomița“ 3. „Rapsozii la ei acasă“ 4. Festivalul Județean de Folclor „Zărzărică, zărzărea“ 5. Festivalul național de folclor „Ion Albeșteanu“ 6. Festivalul-concurs național de interpretare a muzicii ușoare românești „Trofeul tinereții“ – Amara 7. Festivalul național de folclor „Doina Bărăganului“ 8. Sărbătoarea colindului „Sub zare de soare“	625	240

				9.Festivalul Internațional de Folclor „Floare de pe Bărăgan“ 10.„Tradiție și modernism online“ 11.Proiectul editorial		
3	Programul administrativ	Asigurarea întreținerii patrimoniului aflat în administrare	1		1489	1040
		Sistem multicam, obiectiv foto, program informatic			47	63

**Anul 2021**

1	Programul „Cercetare-conservare-pregătire metodologică“	Identificarea, colecționarea și tezaurizarea datelor și valorilor reprezentative pentru creația tradițională ialomițeană	3	Cercetare Conservarea Metodologic	300	300
		Cercetarea, conservarea și evaluarea realității fenomenului culturii populare, investigându-se dinamica actuală a tradiției și urmărind prioritari scopuri aplicative.				
2	Programul „Cultural-artistic“	Valorificarea tradițiilor muzicale, coregrafice și etnografice ale folclorului ialomițean și românesc prin intermediul artei	11	1.„Artă populară și tradiție folclorică“ 2.„Când eram pe Ialomița“	460	434

		spectacolului		3.„Rapsozii la ei acasă“ 4.Festivalul Județean de Folclor„Zărzărică, zărzărea“ 5.Festivalul național de folclor „Ion Albeșteanu“ 6.Festivalul-concurs național de interpretare a muzicii ușoare românești „Trofeul tinereții“ – Amara 7.Festivalul național de folclor „Doina Bărăganului“ 8.Sărbătoarea colindului „Sub zare de soare“ 9.Festivalul Internațional de Folclor „Floare de pe Bărăgan“ 10.„Tradiție și modernism online“ 11.Proiectul editorial		
3	Programul administrativ	Asigurarea întreținerii patrimoniului aflat în administrare	1		968	956
		Achiziție: laptop, costume populare, boxe electrovoice			40	39

## V. Sarcini pentru management

**A. Managementul Centrului Județean pentru Conservarea și Promovarea Culturii Tradiționale Ialomița va avea următoarele sarcini pe durata proiectului de management:**

- implementarea programelor/proiectelor/activităților/acțiunilor care să asigure îndeplinirea misiunii, viziunii, scopului și obiectivelor generale și specifice ale instituției și să se integreze strategiei județene și politicilor publice naționale din domeniu;
- elaborarea unor planuri de acțiune anuale, care să concorde cu proiectul de management din punct de vedere al tematicilor, resurselor necesare, responsabilităților clar identificate și termelor de realizare;
- păstrarea și dezvoltarea programelor/proiectelor/activităților/acțiunilor care s-au dovedit valoroase în timp, au răspuns interesului real al publicului, au înregistrat un impact semnificativ în planul creșterii vizibilității instituției și a autorității publice căreia i se subordonează;
- diversificarea mijloacelor și tehnicilor de comunicare, consultare și promovare, pentru creșterea numărului participanților la acțiunile organizate și fidelizarea acestora;
- crearea de noi parteneriate, prin instituționalizarea acordurilor de parteneriat sau a acordurilor de colaborare multianuale, sporirea rolului și ponderea organizațiilor neguvernamentale în configurarea oferte culturale locale;
- coordonarea directă sau prin delegare de autoritate a programelor/proiectelor/activităților/acțiunilor propuse, precum și a activităților de management în cadrul instituției;
- identificarea unor modalități de creștere a calității managementului public și cultural, care să asigure sporirea numerică și calitativă a serviciilor oferite de instituție în teritoriu;
- exercitarea permanentă a controlului managerial intern și a controlului ierarhic;
- perfecționarea activității de evaluare a personalului din instituție și asigurarea perfecționării pregătirii profesionale a acestuia;
- eficientizarea utilizării resurselor bugetare alocate;
- îndeplinirea tuturor obligațiilor care derivă din aprobarea proiectului de management și în conformitate cu dispozițiile/hotărârile autorității, respectiv cele prevăzute în legislația în vigoare și în reglementările care privesc funcționarea instituției;
- transmiterea către Consiliul Județean Ialomița, conform dispozițiile prezentei Ordonanței de urgență a Guvernului nr. 189/2008 privind managementul instituțiilor publice de cultură, cu modificările și completările ulterioare, a rapoartelor de activitate și a tuturor comunicărilor necesare sau solicitate.
- îndeplinirea tuturor obligațiilor care derivă din aprobarea proiectului de management și în conformitate cu ordinele/dispozițiile/hotărârile autorității, respectiv cele prevăzute în legislația în vigoare și în reglementările care privesc funcționarea instituției;
- transmiterea către autoritate, conform dispozițiilor Ordonanței de urgență a Guvernului nr. 189/2008 privind managementul instituțiilor publice de cultură, cu modificările și completările ulterioare, denumită în continuare ordonanța de urgență, a rapoartelor de activitate și a tuturor comunicărilor necesare.

**B. Proiectul de management al Centrului Județean pentru Conservarea și Promovarea Culturii Tradiționale Ialomița privește următoarele sarcini specifice:**



- cercetarea stadiului actual al tradițiilor și al creației populare specifice fiecărei zone etnofolclorice a județului Ialomița, descoperirea și evaluarea fenomenelor culturii populare tradiționale, conservarea, protejarea și tezurizarea valorilor reprezentative ale creației contemporane din județ, transmiterea, promovarea și punerea în valoare a culturii tradiționale și a patrimoniului cultural imaterial;
- constituirea băncii de date și valori ale culturii populare tradiționale din Ialomița și diversificarea modalităților de prelucrare și valorificare a ei;
- păstrarea și cultivarea specificului județului Ialomița și a zonelor culturale din teritoriu, stimularea creativității și talentului în cadrul colectivităților județului Ialomița;
- inițierea unui program de cunoaștere, revitalizare și promovare a meseriilor și îndeletnicirilor tradiționale din județul Ialomița și de susținere a celor care le practică, înțelegându-le ca o resursă de dezvoltare locală;
- organizarea de evenimente culturale cu rol educativ și/sau de divertisment, cu programe adecvate intereselor și preocupărilor locuitorilor județului și/sau pe zone de potențial etnofolcloric, de petrecere a timpului liber cu valorificarea obiceiurilor tradiționale din comunitățile locale;
- diversificarea formelor de antrenare a cetățenilor în activitățile de cunoaștere, ocrotire și întreținere a mediului cultural tradițional, a autenticității creației populare ialomițene;
- dezvoltarea schimburilor culturale pe plan județean, național și internațional;
- susținerea expozițiilor temporare sau permanente, continuarea elaborării de monografii, cărți și publicații de interes local, cu caracter cultural, care să valorifice arhiva documentară a instituției și/sau memoria afectivă a comunităților locale, să contribuie la educația permanentă și formarea profesională continuă de interes comunitar în afara sistemelor formale de educație;
- coordonarea metodologică și sprijinirea permanentă a activității așezămintelor culturale din județul Ialomița
- promovarea turismului cultural de interes local;
- organizarea de cursuri de educație civică, de educație permanentă și formare profesională continuă;
- educația permanentă și formarea profesională continuă de interes comunitar în afara sistemelor formale de educație;

## **VI. Structura și conținutul proiectului de management**

Proiectul întocmit de manager este limitat la un număr de 40 de pagini plus anexe (format: A4, redactat TIMES NEW ROMAN) și trebuie să conțină punctul de vedere al managerului asupra dezvoltării instituției pe durata proiectului de management. În întocmirea proiectului se cere utilizarea termenilor conform definițiilor prevăzute în ordonanța de urgență.

În evaluarea proiectului de management se va urmări modul în care oferta managerului răspunde sarcinilor formulate în baza prevederilor art. 12 alin. (1) din ordonanța de urgență, având în vedere următoarele prevederi, care reprezintă totodată și criteriile generale de analiză și notare a proiectelor de management:

a) analiza socio-culturală a mediului în care își desfășoară activitatea instituția și propuneri privind evoluția acesteia în sistemul instituțional existent;

- b) analiza activității instituției și, în funcție de specific, propuneri privind îmbunătățirea acesteia;
- c) analiza organizării instituției și propuneri de restructurare și/sau de reorganizare, după caz;
- d) analiza situației economico-financiare a instituției;
- e) strategia, programele și planul de acțiune pentru îndeplinirea misiunii specifice a instituției publice de cultură, conform sarcinilor formulate de autoritate;
- f) previziune a evoluției economico-financiare a instituției publice de cultură, cu o estimare a resurselor financiare ce ar trebui alocate de către autoritate, precum și a veniturilor instituției ce pot fi atrase din alte surse.

Proiectul, structurat obligatoriu pe modelul de mai jos, trebuie să conțină soluții manageriale concrete, în vederea funcționării și dezvoltării instituției, pe baza sarcinilor formulate de autoritate.

**A) Analiza socio-culturală a mediului în care își desfășoară activitatea instituția și propuneri privind evoluția acesteia în sistemul instituțional existent:**

- 1. instituții, organizații, grupuri informale (analiza factorilor interesați) care se adresează aceleiași comunități;
- 2. analiza SWOT analiza mediului intern și extern, puncte tari, puncte slabe, oportunități, amenințări);
- 3. analiza imaginii existente a instituției și propuneri pentru îmbunătățirea acesteia;
- 4. propuneri pentru cunoașterea categoriilor de beneficiari (studii de consum, cercetări, alte surse de informare);
- 5. grupurile-țintă ale activităților instituției pe termen scurt/mediu;
- 6. profilul beneficiarului actual.

**B) Analiza activității instituției și propuneri privind îmbunătățirea acesteia:**

- 1. analiza programelor și a proiectelor instituției;
- 2. concluzii:
  - 2.1. reformularea mesajului, după caz;
  - 2.2. descrierea principalelor direcții pentru îndeplinirea misiunii.

**C) Analiza organizării instituției și propuneri de restructurare și/sau de reorganizare, după caz:**

- 1. analiza reglementărilor interne ale instituției și a actelor normative incidente;
- 2. propuneri privind modificarea reglementărilor interne;
- 3. analiza capacității instituționale din punctul de vedere al resursei umane proprii și/sau externalizate;
- 4. analiza capacității instituționale din punct de vedere al spațiilor și patrimoniului instituției, propuneri de îmbunătățire;
- 5. viziunea proprie asupra utilizării instituției delegării, ca modalitate legală de asigurare a continuității procesului managerial.

**D) Analiza situației economico-financiare a instituției:**

Analiza financiară, pe baza datelor cuprinse în caietul de obiective:

- 1. analiza datelor de buget din caietul de obiective, după caz, completate cu informații solicitate/obținute de la instituție:
  - 1.1. bugetul de venituri (subvenții/alocații, surse atrase/venituri proprii);

1.2: bugetul de cheltuieli (personal; bunuri și servicii din care: cheltuieli de întreținere, colaboratori; cheltuieli de capital);

Nr. crt.	Specificații	Anul		
		2019	2020	2021
1.	<b>TOTAL VENITURI</b>	2.021.291	1.592.691	1.729.335
	1.a venituri proprii	24.313	9.000	4.600
	1.a.1 venituri din activitatea de bază	34.313	9.000	4.600
	1.a.2 surse atrase			
	1.a.3 alte venituri proprii			
	1.b subvenții/alocații	1.996.978	1.583.691	1.724.735
	1.c. alte venituri			
2	<b>TOTAL CHELTUIELI</b>	2.021.291	1.592.691	1.729.335
	2.a Cheltuieli de personal	965.807	1.140.689	1.128.332
	2.a.1 cheltuieli cu salariile	965.807	1.140.689	1.128.332
	2.a.2 alte cheltuieli de personal			
	2.b Cheltuieli cu bunuri și servicii	854.208	389.276	562.021
	2.b.1 cheltuieli pentru proiecte			
	2.b.2 cheltuieli cu colaboratorii	222.400	110.050	260.100
	2.b.3 cheltuieli pentru reparații curente	29.986	0	0
	2.b.4 cheltuieli cu întreținerea	56.985	29.828	29.125
	2.b.5 alte cheltuieli cu bunuri și servicii	544.837	249.398	272.796
	2.c. Cheltuieli de capital	201.276	62.726	38.982

2. analiza comparativă a cheltuielilor (estimate și, după caz, realizate) în perioada/perioadele indicată/indicate în caietul de obiective, după caz, completate cu informații solicitate/obținute de la instituție:

Nr.crt	Proiectul/programul	Devizul estimat	Devizul realizat	Observații, comentarii, concluzii
<b>Anul 2019</b>				

1	Programul „Cercetare-conservare-pregătire metodologică“	250.000	250.000	
2	Programul ”Cultural-artistic”	565.000	579.000	
3	Programul administrativ	1.233.000	1.192.000	
<b>Anul 2020</b>				
1	Programul „Cercetare-conservare-pregătire metodologică“	250.000	250.000	
2	Programul ”Cultural-artistic”	625.000	240.000	
3	Programul administrativ	1.536.000	1.103.000	
<b>Anul 2021</b>				
1	Programul „Cercetare-conservare-pregătire metodologică“	300.000	300.000	
2	Programul ”Cultural-artistic”	460.000	434.000	
3	Programul administrativ	1.008.000	995.000	

3. soluții și propuneri privind gradul de acoperire din surse atrase/venituri proprii cheltuielilor instituției:

3.1. analiza veniturilor proprii realizate din activitatea de bază, specifică instituției în funcție de tipurile de produse/servicii oferite de instituțiile de cultură - spectacole, expoziții, servicii info documentare etc.), pe categorii de produse/servicii, precum și pe categorii de bilete/tarife practicate: preț întreg/preț redus/bilet profesional/bilet onorific, abonamente, cu menționarea celorlalte facilități practicate;

3.2. analiza veniturilor proprii realizate din alte activități ale instituției;

3.3. analiza veniturilor realizate din prestări de servicii culturale în cadrul parteneriatelor cu alte autorități publice locale.

4. soluții și propuneri privind gradul de creștere a surselor atrase/veniturilor proprii în totalul veniturilor:

4.1. analiza ponderii cheltuielilor de personal din totalul cheltuielilor;

4.2. analiza ponderii cheltuielilor de capital din bugetul total;

4.3. analiza gradului de acoperire a cheltuielilor cu salariile din subvenție/alocație;

4.4. ponderea cheltuielilor efectuate în cadrul raporturilor contractuale, altele decât contractele individuale de muncă (drepturi de autor, drepturi conexe, contracte și convenții civile).

4.5. cheltuieli pe beneficiar, din care:

(a) din subvenție;

(b) din venituri proprii.

**E) Strategia, programele și planul de acțiune pentru îndeplinirea misiunii specifice a instituției, conform sarcinilor formulate de autoritate:**

Propuneri, pentru întreaga perioadă de management:

1. viziune;
2. misiune;
3. obiective (generale și specifice);
4. strategia culturală, pentru întreaga perioadă de management;
5. strategia și planul de marketing;
6. programe propuse pentru întreaga perioadă de management;
7. proiectele din cadrul programelor;
8. alte evenimente, activități specifice instituției, planificate pentru management.

**F) Previzionarea evoluției economico-financiare a instituției publice de cultură,** cu estimare a resurselor financiare ce ar trebui alocate de către autoritate, precum și a veniturilor instituției ce pot fi atrase din alte surse .

**1. Proiectul de buget de venituri și cheltuieli pe perioada managementului:**

Nr. crt	Specificații	Anul			
		2022	2023	2024	2025
<b>1.</b>	<b>TOTAL VENITURI</b>				
	1.a venituri proprii				
	1.a.1 venituri din activitatea de bază				
	1.a.2 surse atrase				
	1.a.3 alte venituri proprii				
	1.b subvenții/alocații				
	1.c. alte venituri				
<b>2</b>	<b>TOTAL VENITURI</b>				
	2.a Cheltuieli de personal				
	2.a.1 cheltuieli cu salariile				
	2.a.2 alte cheltuieli de personal				
	2.b Cheltuieli cu bunuri și servicii				
	2.b.1 cheltuieli pentru proiecte				
	2.b.2 cheltuieli cu colaboratorii				
	2.b.3 cheltuieli pentru reparații curente				
	2.b.4 cheltuieli cu întreținerea				
	2.b.5 alte cheltuieli cu bunuri și servicii				
	2.c. Cheltuieli de capital				



## 2. Numărul estimat al beneficiarilor pentru perioada managementului:

2.1. la sediu;

2.2. în afara sediului

## 3. Programul minimal estimat pentru perioada de management aprobată:

Nr. crt	Programul	Scurta descriere a programului	Nr proiecte în cadrul programului	Denumirea proiectului	Buget prevăzut pe program(lei)
Primul an de management					
A doilea an de management					
Al treilea an de management					
Al patrulea an de management					

## VII. Alte precizări

Candidații, în baza unei cereri motivate, pot solicita de la Centrul Județean pentru Conservarea și Promovarea Culturii Tradiționale Ialomița informații suplimentare, necesare elaborării proiectelor de management (telefon: 0243.231151, fax: 0243.231151, e-mail: ccpialomita@gmail.com).

## VIII. ANEXE

Anexele nr. 1- 3 fac parte integrantă din prezentul caiet de obiective.

ANEXA nr. 1: Regulamentul de Organizare și funcționare al Centrului Județean pentru Conservarea și Promovarea Culturii Tradiționale Ialomița aprobat prin Hotărârea nr. 165 din 23.09.2021.

ANEXA nr. 2: Organigrama și statul de funcții al Centrului Județean pentru Conservarea și Promovarea Culturii Tradiționale Ialomița aprobate prin Hotărârea nr. 197/28.10.2021

ANEXA nr. 3: Bugetul de venituri și cheltuieli aprobat pe anii 2019-2022 al Centrului Județean pentru Conservarea și Promovarea Culturii Tradiționale Ialomița

### ANEXA 1

**Anexă la Hotărârea nr. 165 din 23.09.2021**

**REGULAMENT - ul de organizare și funcționare al Centrului Județean pentru Conservarea și Promovarea Culturii Tradiționale Ialomița**

## **CAP. I. Dispoziții generale**

### **Art. 1**

Centrul Județean pentru Conservarea și Promovarea Culturii Tradiționale Ialomița, înființat prin Decizia Prefecturii Județului Ialomița nr.65/17.04.1992, denumit în continuare Centrul, este instituție publică de cultură, cu personalitate juridică, finanțată din venituri proprii și din alocații de la bugetul local, care funcționează sub autoritatea Consiliului Județean Ialomița.

### **Art. 2**

Centrul își desfășoară activitatea în conformitate cu prevederile O.U.G nr.118/2006, privind înființarea, organizarea și desfășurarea activității așezămintelor culturale, cu modificările și completările ulterioare și cu cele ale propriului regulament de organizare și funcționare elaborat în temeiul regulamentului-cadru aprobat prin Ordinul nr. 2193/2004 al Ministrului Culturii și Cultelor.

### **Art. 3**

Centrul are sediul în imobilul situat în Slobozia, b-dul Matei Basarab nr. 26, județul Ialomița. Toate actele, facturile, anunțurile, publicațiile etc. vor conține denumirea completă a instituției și indicarea sediului. Centrul are ștampilă proprie, care va purta următoarea inscripție: „Centrul Județean pentru Conservarea și Promovarea Culturii Tradiționale Ialomița“.

## **CAP. II. Scopul și obiectul de activitate**

### **Art. 4**

Centrul inițiază și desfășoară proiecte și programe culturale în domeniul educației permanente și al culturii tradiționale, urmărind cu consecvență:

- cercetarea stadiului actual al tradițiilor și al creației populare specifice fiecărei zone etnofolclorice a județului Ialomița, pentru descoperirea și evaluarea fenomenelor culturii populare tradiționale;
- protejarea și tezurizarea valorilor reprezentative ale creației populare contemporane, constituind banca de date și valori;
- identificarea și colecționarea valorilor reprezentative ale creației populare contemporane;
- coordonarea metodologică a activității așezămintelor culturale de nivel județean, respectiv cămine culturale, case de cultură;
- elaborarea unor programe de valorificare a tradițiilor locale și stimularea creativității în toate genurile artei interpretative neprofesioniste;
- inițierea unor proiecte de sprijinire și afirmare a interpreților și creatorilor tradiției și creației populare autentice, pentru protecția acestora împotriva denaturărilor și falsificărilor;
- elaborarea unor proiecte atractive și utile de educație permanentă;
- conservarea și transmiterea valorilor morale, artistice și tehnice ale comunității locale, precum și ale patrimoniului cultural național și universal;
- păstrarea și cultivarea specificului județului Ialomița și a zonelor culturale din cadrul acestuia;
- stimularea creativității și talentului în cadrul colectivităților județului prin sprijinirea ansamblurilor folclorice noi și a unor soliști vocali și instrumentiști talentați;
- revitalizarea și promovarea meseriilor și îndeletnicirilor tradiționale și susținerea celor care le practică (meșteri populari și mici meseriași etc.);

- cultivarea valorilor și autenticității creației populare contemporane și artei interpretative neprofesioniste în toate genurile - muzică, coregrafie, teatru etc.;
- desfășurarea unor programe adecvate intereselor și preocupărilor locuitorilor, de petrecere a timpului liber, valorificând și obiceiurile tradiționale din comunitatea respectivă;
- antrenarea cetățenilor în activitatea de cunoaștere, ocrotire și întreținere atât a mediului natural, cât și a mediului cultural tradițional;
- dezvoltarea schimburilor culturale pe plan județean, național și internațional;
- editarea și difuzarea unor publicații proprii sau de altă producție, pe orice fel de suport, din domeniul culturii populare, educației permanente, științei și culturii, cu respectarea prevederilor legale în vigoare.

#### **Art. 5**

Centrul are următoarele atribuții principale:

- coordonează și îndrumă din punct de vedere metodologic, în plan județean, activitatea așezămintelor culturale;
- sprijină activitatea așezămintelor culturale în domeniul pregătirii metodologice și al perfecționării profesionale a referenților culturali;
- editează și difuzează publicații în domeniul educației permanente pentru rețeaua județeană a așezămintelor culturale;
- realizează programe de educație permanentă în parteneriat cu instituțiile de specialitate din țară și din străinătate;
- inițiază și sprijină proiecte și programe de promovare a obiceiurilor și tradițiilor populare;
- propune zone de obiceiuri și tradiții populare protejate din cadrul județului;
- efectuează studii și cercetări privind obiceiurile, tradițiile populare și meșteșugărești tradiționale;
- inițiază și aplică programe pentru conservarea și protejarea obiceiurilor, tradițiilor populare și meșteșugărești tradiționale;
- asigură asistență de specialitate, la cerere, în limita programului de activitate propriu și organizează cursuri de perfecționare pentru personalul încadrat în așezămintele culturale care funcționează la nivelul județului;
- propune și organizează manifestări cultural-artistice complexe (spectacole și festivaluri), cu caracter local, județean, național sau internațional: Festivalul Internațional de Folclor „Floare de pe Bărăgan”, Festivalul național al tarafurilor „Ion Albeșteanu”, Festivalul național de folclor „Doina Bărăganului”, Festivalul-concurs județean de folclor „Zărzărică, Zărzărea”, Sărbătoarea colindului „Sub zare de soare”, „Rapsozii la ei acasă”, „Artă populară și tradiție folclorică”, „Când eram pe Ialomița” etc.; Festivalul – concurs de interpretare a muzicii ușoare românești “Trofeul Tinereții Amara” etc;
- inițiază și aplică programe pentru conservarea și protejarea obiceiurilor, revigorarea tradițiilor populare și meșteșugărești tradiționale;

#### **Art. 6**

Pentru exercitarea atribuțiilor care îi revin și pentru realizarea activităților specifice, Centrul colaborează cu instituții de specialitate, organizații neguvernamentale, persoane juridice de drept public sau privat și cu persoane fizice, fără a exprima nici un fel de interes de grup (etnice, politice, religioase ș.a.).

### **CAP. III . Patrimoniul**

#### **Art. 7**

(1) Patrimoniul Centrului este format din drepturi și obligații asupra unor bunuri aflate în proprietatea publică sau privată a statului și/sau a unității administrativ teritoriale, după caz, pe care le administrează în condițiile legii, precum și asupra unor bunuri aflate în proprietatea privată a instituției.

(2) Patrimoniul Centrului poate fi îmbogățit și completat prin achiziții, donații, precum și prin preluarea în regim de comodat sau prin transfer, cu acordul părților, de bunuri, din partea unor instituții publice ale administrației publice centrale și locale, a unor persoane juridice de drept public și/sau privat, a unor persoane fizice din țară sau din străinătate.

(3) Bunurile mobile și imobile aflate în administrarea Centrului se gestionează potrivit dispozițiilor legale în vigoare, conducerea instituției fiind obligată să aplice măsurile de protecție prevăzute de lege în vederea protejării acestora.

### **CAP. IV. Personalul și conducerea**

#### **Art. 8**

(1) Personalul Centrului se structurează în personal de conducere, de specialitate și personal auxiliar.

(2) Ocuparea posturilor, eliberarea din funcție, precum și încetarea raporturilor de muncă ale personalului Centrului se realizează în condițiile legii.

#### **Art. 9**

(1) Structura organizatorică și numărul de posturi sunt cele prevăzute în organigrama și statutul de funcții aprobate de Consiliul Județean Ialomița.

(2) Atribuțiile personalului încadrat la Centru sunt cele prevăzute în fișele postului.

#### **Art. 10**

Personalul de specialitate și, după caz, cel auxiliar, încadrat în Centru, are obligația absolvirii unui curs de perfecționare, o dată la 3 ani.

#### **Art. 11**

(1) Centru este condus de un manager, numit prin concurs, conform legii.

(2) Managerul are următoarele atribuții principale:

- asigură conducerea activității curente a instituției;
- asigură condițiile de îndeplinire și respectare a criteriilor de autorizare a instituției;
- elaborează programele de activitate;
- conduce nemijlocit și concret un domeniu distinct din activitățile specifice instituției;
- este ordonator terțiar de credite;
- hotărăște măsurile disciplinare sau de recompensare a personalului din subordine, în concordanță cu legislația în vigoare;
- reprezintă și angajează instituția în raporturile cu persoanele juridice și fizice din țară și din străinătate, precum și în fața organelor jurisdicționale;
- informează trimestrial consiliul de administrație asupra realizării obiectivelor stabilite și a prestației colectivului pe care îl conduce, stabilind împreună cu acesta măsuri corespunzătoare pentru îmbunătățirea activității;
- angajează personal de specialitate și administrativ în concordanță cu reglementările în vigoare;

- întocmește fișele posturilor prevăzute în structura organizatorică și urmărește îndeplinirea sarcinilor și respectarea atribuțiilor concrete ale personalului din subordine;
- informează trimestrial Consiliul Județean asupra realizării obiectivelor stabilite și propune măsurile necesare pentru desfășurarea activității în condiții optime și asigurarea calității proiectelor.
- îndeplinește orice altă sarcină dată de Consiliul Județean Ialomița, Consiliul de Administrație, ori stabilită prin actele normative din domeniu.

(3) În exercitarea atribuțiilor sale managerul emite decizii.

(4) În absența managerului Centrul este condus de o persoană din cadrul instituției, desemnată de manager prin decizie scrisă.

#### **Art. 12**

(1) În exercitarea atribuțiilor sale managerul este ajutat de un șef serviciu financiar numit cu acordul autorității tutelare, potrivit legii.

(2) Șeful serviciului financiar se subordonează managerului și îndeplinește următoarele atribuții principale:

- coordonează activitatea financiar-contabilă și de salarizare;
- exercită controlul financiar propriu, prin viza de control financiar preventiv propriu, în conformitate cu prevederile legale în vigoare;
- organizează și răspunde de efectuarea înregistrărilor financiar-contabile;
- organizează și răspunde de efectuarea inventarierilor periodice ale patrimoniului

instituției;

- propune măsuri pentru îmbunătățirea activității financiar-contabile a instituției;
- participă în mod nemijlocit la elaborarea bugetului de venituri și cheltuieli al

instituției;

- îndeplinește orice alte atribuții specifice funcției pe care o ocupă, potrivit legii.

(3) În absența șefului serviciului financiar toate atribuțiile sale se exercită de persoana desemnată de acesta cu avizul managerului.

#### **Art. 13**

(1) Activitatea managerului este sprijinită de consiliul de administrație, organ colectiv de conducere cu caracter deliberativ.

(2) Componența consiliului de administrație este următoarea:

- președinte - managerul Centrului;
- membri - șeful serviciului financiar, șefii de compartimente sau, dacă nu există, câte o persoană desemnată de manager din cadrul fiecărui compartiment și o persoană desemnată de Consiliul Județean Ialomița din partea acestei instituții;
- secretar - prin rotație, unul dintre membrii consiliului de administrație, numit de președinte.

#### **Art. 14**

Consiliul de administrație își desfășoară activitatea după cum urmează:

- se întrunește la sediul Centrului semestrial sau de câte ori este nevoie, la convocarea președintelui său a unei treimi din numărul membrilor săi;
- este legal întrunit în prezența a două treimi din numărul total al membrilor săi și ia hotărâri cu majoritatea simplă din numărul total al membrilor prezenți;
- Consiliul de administrație este prezidat de președinte;
- dezbaterile consiliului de administrație au loc potrivit ordinii de zi, comunicată membrilor săi cu cel puțin 3 zile înainte, prin grija secretarului;



- dezbaterile se consemnează în procesul-verbal de ședință, inserat în registrul de ședințe, semnat de către toți cei prezenți la ședință;
- procesul-verbal de ședință se semnează de către toți participanții la lucrările consiliului.

#### **Art. 15**

**(1)** Consiliul de administrație are următoarele atribuții principale:

- analizează și aprobă programele de activitate ale instituției, hotărând direcțiile de dezvoltare ale Centrului;
- aprobă colaborările Centrului cu alte instituții din țară și din străinătate;
- avizează proiectul bugetului de venituri și cheltuieli al instituției, aprobat de Consiliul Județean Ialomița, iar după avizarea lui, trece la defalcarea pe activități specifice;
- supune, anual, aprobării autorității tutelare, statul de funcții al instituției, ținând seama de scopul, obiectivele și atribuțiile principale ale acesteia;
- aprobă Regulamentul de ordine interioară al instituției;
- analizează și aprobă măsuri pentru perfecționarea, încadrarea și promovarea salariaților potrivit legii;
- hotărăște organizarea concursurilor pentru ocuparea posturilor vacante și aprobă tematica de concurs;
- urmărește buna gospodărire și folosire a mijloacelor materiale și financiare ale instituției, luând măsurile necesare pentru asigurarea integrității patrimoniului din administrare și, după caz, pentru recuperarea pagubelor pricinuite;
- stabilește modul în care se utilizează bugetul și sunt orientate sumele realizate din venituri extrabugetare, în conformitate cu prevederile legale în vigoare.

**(2)** În exercitarea atribuțiilor sale, consiliul de administrație adoptă hotărâri.

### **CAP. V. Structura organizatorică și atribuții specifice**

#### **Art. 16**

Organigrama și ștatul de funcții ale Centrului sunt aprobate prin Hotărârea Consiliului Județean Ialomița, după aprobarea bugetului de venituri și cheltuieli și pot fi modificate în cursul anului în cazul în care apar norme legale a căror aplicare impun modificarea lor, dar numai în limita fondului de salarii alocat prin bugetul propriu de venituri și cheltuieli și cu respectarea obiectului de activitate al instituției.

#### **Art. 17**

Activitatea desfășurată de compartimentele din cadrul Centrului urmărește realizarea scopului și atribuțiilor instituției, astfel cum sunt ele reglementate în art. 4 și respectiv art. 5 din prezentul regulament. Centrul este organizat pe următoarele servicii și compartimente:

- Serviciul Economic și Promovare
  - Compartiment Financiar Administrativ
  - Compartiment Promovarea Culturii Tradiționale
- Compartiment Juridic
- Compartiment Specialitate și consultanță artistică
- Serviciul Ansamblul Folcloric Doina Bărăganului
  - Compartiment Instrumental Vocal
  - Compartiment coregrafie - dansuri

## **Art. 18**

Serviciul Economic și Promovare este condus de un șef serviciu, care are în subordine două compartimente - Compartimentul Financiar Administrativ și Compartimentul Promovarea Culturii Tradiționale și are următoarele atribuții principale:

Șeful serviciu, are următoarele atribuții:

- coordonează activitatea financiar - contabilă,
- exercită controlul financiar propriu prin viza de control financiar preventiv, în conformitate cu prevederile legale în vigoare,
- organizează și răspunde de efectuarea înregistrărilor financiar-contabile,
- organizează și răspunde de efectuarea inventarierilor periodice ale patrimoniului instituției,
- propune măsuri pentru îmbunătățirea activității financiar-contabile a instituției.

**Compartimentul financiar-administrativ** are următoarele atribuții principale:

- întocmirea situațiilor financiar-contabile trimestriale și anuale;
- întocmirea situațiilor ce decurg din evidența financiar-contabilă a instituției;
- asigurarea consemnării operațiunilor financiare și bugetare în ordine cronologică și pe baza documentelor justificative;
- înregistrarea plăților de casă și a cheltuielilor efective, pe subdiviziunile clasificăției bugetare, potrivit bugetului aprobat;
- întocmirea proiectului de buget pe programe, acțiuni, activități;
- urmărirea întocmirii programelor, acțiunilor, proiectelor pe obiective precise, cu indicatori de rezultate și de eficiență și pe estimarea performanțelor propuse;
- întocmirea bugetului de venituri și cheltuieli pentru programele, proiectele și acțiunile propuse;
- propunerea priorităților în aprobarea și efectuarea cheltuielilor bugetare ale instituției;
- angajarea cheltuielilor numai în limita creditelor bugetare aprobate;
- evidența intrării și ieșirii documentelor din instituție;
- întocmirea și evidența materialelor de secretariat;
- participarea la activitățile culturale și administrative ale instituției;
- asigurarea de asistență personalului administrativ și de specialitate pentru orice solicitare existentă în cazul problemelor de serviciu;
- îndeplinirea sarcinilor ce revin, conform legislației în vigoare, regulamentului de organizare și funcționare și regulamentului de ordine interioară ale Centrului Județean pentru Conservarea și Promovarea Culturii Tradiționale, programului anual de activitate al instituției precum și deciziile și hotărârile conducerii unităților;
- îndeplinește și alte atribuții stabilite de către manager.

**Compartimentul „Promovarea culturii tradiționale”** are următoarele atribuții principale:

- cercetarea și evaluarea stadiului actual al tradițiilor și al creației populare specifice fiecărei zone etnofolclorice a județului;
- identificarea, protejarea și teaurizarea valorilor reprezentative ale creației populare contemporane prin constituirea și structurarea băncii de date și valori pe bază de documentare, fișe de cercetare, fișe de fototecă, înregistrări audio și video și valorificarea ei prin diferite modalități (editare de culegeri de folclor, monografii, filme documentare, CD, etc.);

- elaborarea unor programe diverse, utile și atractive de educație permanentă și de valorificare a tradițiilor locale și stimularea creativității în toate genurile artei interpretative neprofesioniste (festivaluri, concursuri de interpretare, sărbători tradiționale, expoziții de artă populară, obiceiuri folclorice și altele) și de inițiere a unor proiecte de sprijinire și afirmare a interpreților și creatorilor tradiției și creației populare autentice, pentru protecția acestora împotriva denaturărilor și falsificărilor;
- desfășurarea unor programe adecvate intereselor și preocupărilor locuitorilor; de petrecere a timpului liber, urmărind valorificarea obiceiurilor tradiționale din comunitatea respectivă, conservarea și transmiterea valorilor morale, artistice și tehnice ale comunității locale, precum și ale patrimoniului cultural național și universal și antrenarea cetățenilor în activitatea de cunoaștere, ocrotire și întreținere atât a mediului natural, cât și a mediului cultural tradițional;
- identificarea și propunerea unor zone de obiceiuri și tradiții populare protejate din cadrul județului;
- revitalizarea și promovarea meseriilor și îndeletnicirilor tradiționale și susținerea celor care le practică (meșteri populari, mici meseriași etc.);
- coordonarea metodologică a activității așezămintelor culturale la nivel județean, respectiv cămine culturale, case de cultură, universitate populară, centrul cultural;
- pregătirea metodologică și perfecționarea profesională a referenților culturali din județ;
- sprijină activitatea așezămintelor culturale în domeniul formatorilor și al perfecționării personalului de specialitate;
- dezvoltarea schimburilor culturale pe plan județean, național și internațional;
- întreține relațiile cu mass-media pentru mediatizarea activității instituției;
- promovează activitatea instituției pe Internet (situri web, Youtube, Facebook);
- propune programe de valorificare a tradițiilor locale și inițiază proiecte de sprijinire și afirmare a creatorilor și performerilor tradiției și creației populare autentice prin valorificarea bazei de date ce o deține instituția;
- valorifică datele din arhiva instituției prin punerea lor la dispoziția publicului prin mijloace specifice;
- participă la efectuarea de studii și cercetări privind obiceiurile și tradițiile populare asigurând mijloacele tehnice pentru cercetarea stadiului actual al tradițiilor și al creației populare specifice fiecărei zone etnofolclorice a județului;
- participă la conservarea și transmiterea valorilor morale, artistice și tehnice ale comunității locale, prin realizarea de filme documentare, videoclipuri și alte materiale promoționale;
- urmărește dezvoltarea schimburilor culturale pe plan județean, național și internațional, prin participarea la manifestări culturale de profil;
- sprijină cu mijloacele tehnice din dotare activitatea așezămintelor culturale pentru valorificarea tradițiilor locale;
- îndeplinește și alte atribuții stabilite de către manager.

#### **Art. 19**

**Compartimentul juridic** îndeplinește următoarele atribuții:

- concepe, redactează și avizează actele juridice ale instituției;
- asigură reprezentarea instituției în fața instanțelor judecătorești,
- acordă consultanță juridică și consiliere în orice problemă de natură juridică în care este implicată instituția,
- îndeplinește și alte atribuții stabilite de către manager.

#### **Art.20**

**Compartimentul specialitate și consultanță artistică**, îndeplinește următoarele atribuții:

- cercetează și culege comori tradiționale ale folclorului satului și le pune în scenă în mod profesionist pentru a fi prezentate publicului,
- promovează, valorile tradiționale pe plan național și internațional,
- coordonează și propune strategia artistică anuală structurată pe evenimente culturale artistice, festivaluri, concursuri, târguri, proiecte educațional artistice și colaborări artistice cu formații sau artiști consacrați,
- își aduce aportul în realizarea proiectelor artistice ale instituției și propune conducerii soluții pentru îmbunătățirea calității acestora,
- reprezintă, cu acordul conducerii instituția în relaționarea cu organizatorii evenimentelor artistice, artiști, scenografi, tehnicieni,
- colaborează cu șeful serviciu al Ansamblului Folclorc Doina Bărăganului, pentru a structura programul de repetiții, punerea în scenă și realizarea artistică a evenimentelor susținute de instituție,
- colaborează cu șeful serviciu al Ansamblului Folclorc Doina Bărăganului și regizorul tehnic și propune distribuția artistică în evenimentele realizate de instituție, propune listă de colaboratori, artiști consacrați invitați în spectacol,
- participă la negocierea contractelor cu artiștii și colaboratorii invitați în spectacole,
- îndrumă artiștii participanți ai evenimentelor artistice dându-le indicații asupra concepțiilor regizorale,
- controlează bunul mers al desfășurării evenimentelor artistice, făcând propuneri pentru înlocuirea sau coplețirea (după caz) a unor elemente artistice componente,
- realizează sondaje în țară și în străinătate privind activitatea desfășurată în instituții similare și propune noi direcții de abordare a planului de activități desfășurate de instituție,
- promovează activitatea instituției pe site-uri,
- duce la împlinire și alte sarcini repartizate de manager.

**Art.21.** Serviciul Ansamblul folcloric „Doina Bărăganului” este un serviciu structurat ca un ansamblu profesionist pentru promovarea culturii tradiționale organizat în cadrul Centrului (OUG 118/2006, art. 2, alin. (3) și art. 3), are repertoriu propriu, este asimilat instituțiilor de spectacol și are următoarele atribuții principale:

- cercetarea, culegerea, teaurizarea, conservarea și valorificarea creației populare din domeniul folclorului muzical ialomițean și coregrafic;
- descoperirea de noi creatori și interpreți ai muzicii populare, vârstnici sau tineri, încurajarea, sprijinirea și stimularea activității lor prin diferite forme (festivaluri, concursuri, înregistrări radio, Tv etc.), în scopul afirmării și consacării creatorilor și artiștilor amatori ca personalități artistice;
- stimularea creativității și talentului interpreților vocali de folclor a instrumentiștilor și a dansatorilor din județ, prin îndrumarea lor artistică și cuprinderea în programele de spectacol;
- susținerea de spectacole folclorice în cadrul manifestărilor culturale de tradiție ale Centrului: Festivalul internațional de folclor „Floare de pe Bărăgan”, Festivalul național al tarafurilor „Ion Albeșteanu”, concursul județean „Zărzărică, zărzărea”, spectacolele folclorice itinerante „Rapsozii la ai acasă” și „Când eram pe Ialomița”, Sărbătoarea colindului, alte sărbători locale;
- efectuează culegeri de folclor în vederea îmbogățirii repertoriului;
- propune programe de stagii și repertoriul;
- dezvoltarea schimburilor culturale pe plan județean, național și internațional;

- stimulează prin orice mijloace specifice, activitatea de creație muzicală cât și de cercetare, culegere și tipărire a unor colecții de folclor muzical din județ, asigurând finalizarea acestor demersuri;
- Centrul oferă, prin specialiștii instituției (maestru dans), anual cursuri gratuite de dans popular unor serii de elevi și studenți, care participă alături de membrii compartimentului vocal la toate manifestările culturale ale instituției;
- pentru desfășurarea în condiții optime a reprezentațiilor artistice oferite de Serviciul Ansamblul folcloric "Doina Bărăganului" pe lângă instrumentiști și solistul vocal, funcționează ca și colaboratori permanenți grupul de dansatori, compus din elevi și studenți, participanți la cursurile de dans coordonate de maestrul coregraf, angajat în cadrul Ansamblului;
- Centrul sprijină metodologic, logistic și material grupul de dansatori pentru a participa alături de Serviciul Ansamblul "Doina Bărăganului" în cadrul tuturor programelor culturale desfășurate de instituție la cel mai înalt nivel de calitate artistică a tradițiilor, obiceiurilor și creațiilor folclorice atât în țară cât și în străinătate;
- îndeplinirea sarcinilor ce le revin conform legislației în vigoare, regulamentului de organizare și funcționare, regulamentului de ordine interioară, programului anual de activitate a instituției precum și deciziilor și hotărârilor conducerii unității.

**Serviciul Ansamblul Folcloric Doina Bărăganului** este condus de un șef serviciu, care are în subordine două compartimente : Compartiment Instrumental Vocal și Compartiment coregrafie – dansuri, și are următoarele atribuții principale:

Șeful serviciu se subordonează managerului și îndeplinește următoarele atribuții:

- are rol de control asupra activităților desfășurate în cadrul compartimentelor aflate în subordinea sa,
- răspunde de planificarea activității artistice,
- păstrarea autenticității zonale folclorice în repertoriul Serviciului Ansamblul Folcloric „Doina Bărăganului”;
- realizarea de materiale de promovarea a folclorului ialomițean;
- realizarea de culegeri de folclor din zona etnofolclorică a Bărăganului;
- realizarea unor stagiuni de spectacole în cadrul planului anual al instituției;
- stabilește măsuri în vederea îmbunătățirii calității prestațiilor artistice, membrilor Serviciului Ansamblului Folcloric "Doina Bărăganului"
- compune muzică și culege folclor, descoperind și promovând creația populară, specifică județului Ialomița,
- se preocupă de îmbunătățirea prestației profesionale a tuturor instrumentiștilor,
- urmărește aplicarea măsurilor luate și controlează modul de îndeplinire a sarcinilor stabilite pe linie artistică,
- în funcție de nevoie, programează împreună cu maestrul dans repetiții pe grupuri de instrumentiști și dansatori,
- întocmește și urmărește realizarea repertoriului muzical al compartimentelor,
- exercită control asupra modului de îndeplinire a prevederilor Regulamentului intern, de către angajații din subordine,
- răspunde de disciplina colectivului artistic, stabilind o atmosferă cât mai prielnică creației artistice și propunând eventuale sancțiuni sau promovări, după caz,
- îndeplinește atribuții de evaluare a personalului din subordine, conform legii, întocmind fișe de evaluare,
- participă și urmărește repetițiile permanente, repetițiile generale înaintea spectacolelor și ia măsurile necesare pentru o bună desfășurare și organizare a acestora;
- colaborează cu regizorul artistic și tehnic și propune distribuții artistice, proiecte și activități culturale artistice,

- pune în valoare Ansamblul Folcloric Doina Bărăganului, prin spectacole tematice sau ocazionale, festivaluri, participări naționale și internaționale,
- promovarea instituției în spațiul cultural național și internațional și prin mediul online, prin site-urile și paginile instituției,
- gestionează relația cu tehnicienii spectacolelor (ecrane, lumini, sonorizare) pentru asigurarea unei calități ridicate a spectacolelor,
- îndeplinește și alte sarcini stabilite de către manager.

Compartimentul Instrumental Vocal (instrumentiștii și solist vocal) au următoarele atribuții:

- se implică în realizarea sarcinilor echipei,
- participă la repetiții conform graficelor stabilite de conducere,
- asimilează aspectele tehnice și artistice ale lucrărilor noi,
- perfecționează piesele din repertoriu și reproduce lucrarea muzicală,
- participă la repetiții și spectacole, festivaluri, programe TV; etc,
- asimilează lucrări muzicale diverse și le pregătește pentru aducerea acestora la nivel calitativ necesar pentru prezentarea în public,
- asigură acompaniamentul soliștilor/interpreților împreună cu alți instrumentiști,
- duce la îndeplinire și alte sarcini repartizate de manager și șeful serviciu al Serviciului Ansamblul Folcloric Doina Bărăganului.

Compartiment coregrafie – dansuri, dansatorii au următoarele atribuții:

- transmite și primește informații privitoare la activitatea profesională cu respectarea raporturilor ierarhice și funcționale,
- identifică și asimilează elementele tehnice ale partiturilor coregrafice,
- participă la repetiții programate conform graficelor stabilite de conducerea instituției în vederea însușirii la parametri optimi a pașilor de dans conform repertoriului programat;
- participă la spectacolele organizate de instituție și răspunde de calitatea artistică a acestora;
- ia parte la spectacole televizate, sau festivaluri, sau programe TV, sau filmări video etc.;
- să practice în particular pașii de dans și figurile din spectacol sau părți din acestea sub supravegherea coregrafului sau ca muncă individuală ;
- să dovedească : o ținută și o prestață de dansator, să aibă simț ritmic, memorie muzicală, abilitate de a se mișca grațios și ușor, abilitatea de a intra în rol, răbdare, putere de concentrare, maniere elegante, abilitatea de a lucra în echipă ;

## **CAP. VI . Bugetul de venituri și cheltuieli**

### **Art. 22**

Cheltuielile curente și de capital ale Centrului Județean pentru Conservarea și Promovarea Culturii Tradiționale Ialomița se finanțează din venituri proprii și din subvenții acordate de la bugetul propriu al județului Ialomița.

### **Art. 23**

**(1)** Veniturile proprii ale Centrului Județean pentru Conservarea și Promovarea Culturii Tradiționale Ialomița se încasează, se administrează, se utilizează și se contabilizează de către acesta, potrivit dispozițiilor legale.

(2) Veniturile proprii provin din activitățile realizate direct de către Centrul Județean pentru Conservarea și Promovarea Culturii Tradiționale Ialomița, după cum urmează:

- taxele pentru cursuri, inclusiv cele de perfecționare;
- spectacole organizate de instituție;
- organizarea unor manifestări culturale;
- valorificarea unor lucrări realizate prin activități specifice;
- editarea și difuzarea unor publicații proprii sau de altă producție, pe orice fel de suport, din domeniul culturii populare, educației permanente, științei și culturii, cu respectarea prevederilor legale în vigoare;
- derularea unor proiecte și programe culturale în parteneriat sau în colaborare cu alte instituții din țară și din străinătate;
- prestarea altor servicii și/sau activități culturale sau de educație permanentă în conformitate cu obiectivele și atribuțiile instituției, potrivit legii;

## **CAP. VII . Dispoziții finale**

### **Art. 24**

(1) Centrul dispune de ștampilă și sigiliu proprii.

(2) Centrul are arhivă proprie în care se păstrează, conform prevederilor legale:

- actul normativ de înființare;
- documentele financiar-contabile, planul și programul de activitate, dări de seamă și situații statistice;
- corespondența;
- alte documente, potrivit legii.

### **Art. 25**

(1) Prezentul regulament se completează, de drept, cu actele normative și intră în vigoare pe data adoptării lui cu votul majorității membrilor Consiliului Județean Ialomița și se aplică până la adoptarea unui alt Regulament.

(2) În temeiul prezentului regulament și cu respectarea dispozițiilor legale în vigoare, managerul elaborează Regulamentul de ordine interioară al instituției și îl supune spre aprobare Consiliului de administrație.

(3) Orice modificare și completare a prezentului regulament vor fi analizate de Consiliul de administrație și vor fi propuse aprobării Consiliului Județean Ialomița.

## **ANEXA II**

### **Organigrama și statul de funcții ale Centrului Județean pentru Conservarea și Promovarea Culturii Tradiționale Ialomița**

**Anexă la Hotărârea Consiliului Județean Ialomița nr. 197/28.10.2021:**

CENTRUL JUDEȚEAN PENTRU CONSERVAREA ȘI PROMOVAREA CULTURII TRADIȚIONALE IALOMIȚA

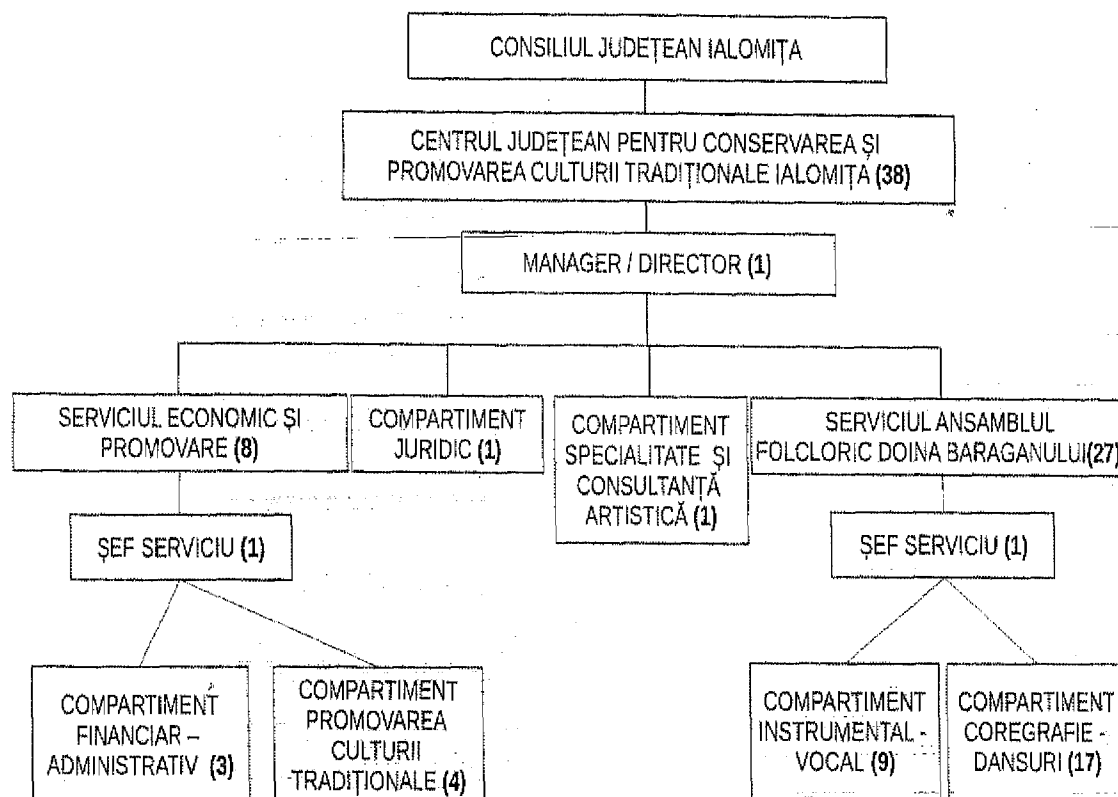

Nr. total funcții contractuale de conducere	3
Nr. total funcții contractuale de execuție	35
Nr. total funcții în instituție	38

Nr. crt.	STRUCTURA	Funcția contractuală		Gradul Treapta profesională Nivelul studiilor	Nr. posturi	
		de conducere	de execuție			
1	<b>MANAGER/DIRECTOR*</b>	1		II	S	1
	<i>Compartiment juridic</i>					
2	Consilier juridic		1	IA	S	1
	<i>Compartiment Specialitate și Consultanță Artistică</i>					
3	Regizor artistic		1	IA	S	1
	<i>Serviciul Ansamblul Folcloric „Doina Bărăganului”</i>					
4	Șef serviciu	1		I	S	1



<b>Compartiment instrumental-vocal</b>						
5	Şef orchestră		1	II		1
6	Solist vocal		1	I	S	1
7	Instrumentist		1	II		1
8	Instrumentist		1	I		1
9	Instrumentist		1	III		1
10	Instrumentist		1	I		1
11	Instrumentist		1	I		1
12	Instrumentist		1	II		1
13	Instrumentist		1	II		1
<b>Compartiment Coregrafie-Dansuri</b>						
14	Maestru dans		1	I		1
15	Dansator		1	Deb.		1/2
16	Dansator		1	Deb.		1/2
17	Dansator		1	Deb.		1/2
18	Dansator		1	Deb.		1/2
19	Dansator		1	Deb.		1/2
20	Dansator		1	Deb.		1/2
21	Dansator		1	Deb.		1/2
22	Dansator		1	Deb.		1/2
23	Dansator		1	Deb.		1/2
24	Dansator		1	Deb.		1/2
25	Dansator		1	Deb.		1/2
26	Dansator		1	Deb.		1/2
27	Dansator		1	Deb.		1/2
28	Dansator		1	Deb.		1/2
29	Dănsator		1	Deb.		1/2
30	Dansator		1	Deb.		1/2
<b>Serviciul Economic și Promovare</b>						
31	Şef serviciu		1	II	S	1
<b>Compartiment Financiar Administrativ</b>						

32	Economist		1	Deb.	S	1
33	Analist		1	I	S	1
34	Sofer		1	I	G	1
<b><i>Compartiment Promovarea Culturii Tradiționale</i></b>						
35	Documentarist		1	IA	S	1
36	Operator imagine		1	II	S	1
37	Regizor tehnic		1	I		1
38	Referent		1	IA	M	1

NR. TOTAL FUNCȚII CONTRACTUALE DE CONDUCERE	3
NR. TOTAL FUNCȚII CONTRACTUALE DE EXECUȚIE	35
NR. TOTAL FUNCȚII CONTRACTUALE ÎN INSTITUȚIE	38



**ROMÂNIA**  
**CONSILIUL JUDEȚEAN IALOMIȚA**

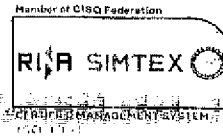

Tel.: 0243 230200  
Fax: 0243 230250

Slobozia - Piața Revoluției Nr. 1

web: www.cicnet.ro  
e-mail: cji@cicnet.ro

Nr. 28775/2019-IX/18.12.2019.

**CENTRUL JUDEȚEAN PENTRU CONSERVAREA ȘI PROMOVAREA  
CULTURII TRADIȚIONALE IALOMIȚA**

Vă transmitem în anexă bugetul instituției dumneavoastră aprobat prin Hotărârea Consiliului Județean Ialomița nr. 763 din 17.12.2019, privind aprobarea rectificării bugetului general al Județului Ialomița și prin Dispoziția Președintelui Consiliului Județean Ialomița nr. 53 / din 18.12.2019 privind repartizarea pe trimestre a influențelor, pe anul 2019.

Cu stimă,

**PREȘEDINTE**  
**VICTOR MORARU**

CONSILIUL JUDETEAN IALOMITA

BUGETUL PE TITLURI DE CHELTUIELI, ARTICOLE SI ALINEATE, PE ANUL 2019

Capitol 67.10 Cultura, recreere si religie

Subcapitol 67.10.03 Servicii culturale

Paragraful 67.10.03.30 Alte servicii culturale

Centrul Judetean pentru Conservarea si Promovarea Culturii Traditionale Ialomita

- mii lei -

Nr. crt.	DENUMIREA INDICATORILOR	Cod indicator	Buget 2019					
			Prevederi anuale		Prevederi trimestriale			
			TOTAL	din care, credite bugetare destinate elingeri platier restante	Trim I	Trim II	Trim III	Trim IV
0	1	2	3	4	5	6	7	8
	<b>TOTAL CHELTUIELI (SECTIUNEA DE FUNCTIONARE +SECTIUNEA DE DEZVOLTARE)</b>		<b>2.058,00</b>	-	<b>290,00</b>	<b>584,00</b>	<b>856,00</b>	<b>328,00</b>
	<b>2 SECTIUNEA DE FUNCTIONARE (cod 01+79+85)</b>		<b>1.848,00</b>	-	<b>290,00</b>	<b>544,00</b>	<b>686,00</b>	<b>328,00</b>
3	<b>CHELTUIELI CURENTE (10+20+30+40+50+51SF+55SF+57+59)</b>	01	1.848,00	-	290,00	544,00	686,00	328,00
4	<b>TITLUL I CHELTUIELI DE PERSONAL (cod 10.01 la 10.03)</b>	10	978,00	-	216,00	341,00	266,00	155,00
5	<b>Cheptuieii salariale in bani (cod 10.01.01+10.01.03 la 10.01.17+10.01.30)</b>	10.01	928,00	-	211,00	306,00	260,00	151,00
6	Salarii de baza	10.01.01	851,00	-	210,00	270,00	230,00	141,00
7	Indemnizatie de conducere	10.01.03	-	-	-	-	-	-
8	Spor de vechime	10.01.04	-	-	-	-	-	-
9	Sporuri pentru conditii de munca	10.01.05	-	-	-	-	-	-
10	Alte sporuri	10.01.06	-	-	-	-	-	-
11	Ore suplimentare	10.01.07	-	-	-	-	-	-
12	Fond de premii	10.01.08	-	-	-	-	-	-
13	Indemnizatie de vacanta	10.01.09	-	-	-	-	-	-
14	Fond pentru posturi ocupate prin cumul	10.01.10	-	-	-	-	-	-
15	Fond aferent platii cu ora	10.01.11	-	-	-	-	-	-
16	Indemnizatii platite unor persoane din afara unitatii	10.01.12	-	-	-	-	-	-
17	Indemnizatii de delegare	10.01.13	15,00	-	1,00	2,00	10,00	2,00
18	Indemnizatii de deplasare	10.01.14	-	-	-	-	-	-
19	Alotatii pentru transportul la si de la locul de munca	10.01.15	-	-	-	-	-	-
20	Alotatii pentru locuinte	10.01.16	-	-	-	-	-	-
21	Indemnizatii de hrană	10.01.17	62,00	-	-	34,00	20,00	8,00
22	Alte drepturi salariale in bani	10.01.30	-	-	-	-	-	-
23	<b>Cheptuieii salariale in natura (cod 10.02.01 la 10.02.06+10.02.30)</b>	10.02	29,00	-	-	29,00	-	-
24	Tichete de masa	10.02.01	-	-	-	-	-	-
25	Norme de hrana	10.02.02	-	-	-	-	-	-
26	Uniforme si echipament obligatoriu	10.02.03	-	-	-	-	-	-
27	Locuinta de serviciu folosita de salariat si familia sa	10.02.04	-	-	-	-	-	-
28	Transportul la si de la locul de munca	10.02.05	-	-	-	-	-	-
29	Vouchere de vacanta	10.02.06	29,00	-	-	29,00	-	-
30	Alte drepturi salariale in natura	10.02.30	-	-	-	-	-	-
31	<b>Contributii (cod 10.03.01 la 10.03.08)</b>	10.03	21,00	-	5,00	6,00	6,00	4,00
32	Contributii de asigurari sociale de stat	10.03.01	-	-	-	-	-	-
33	Contributii de asigurari de somaj	10.03.02	-	-	-	-	-	-
34	Contributii de asigurari sociale de sanatate	10.03.03	-	-	-	-	-	-
35	Contributii de asigurari pentru accidente de munca si boli profesionale	10.03.04	-	-	-	-	-	-
36	Prime de asigurare viata platite de angajator pentru angajati	10.03.05	-	-	-	-	-	-
37	Contributii pentru concedii si indemnizatii	10.03.06	-	-	-	-	-	-
38	Contributia asiguratorie pentru munca	10.03.07	21,00	-	5,00	6,00	6,00	4,00
39	Contributii platite de angajator pentru angajati	10.03.08	-	-	-	-	-	-
40	<b>TITLUL II BUNURI SI SERVICII (cod 20.01 la 20.06+20.09 la 20.16+20.18 la 20.25+20.27+20.30)</b>	20	870,00	-	74,00	203,00	420,00	173,00
41	<b>Bunuri si servicii (cod 20.01.01 la 20.01.09+20.01.30)</b>	20.01	180,00	-	38,00	41,00	53,00	48,00
42	Furnituri de birou	20.01.01	3,00	-	-	1,00	1,00	1,00
43	Materiale pentru curatenie	20.01.02	2,00	-	-	1,00	-	1,00
44	Incalzit, iluminat si forta motrica	20.01.03	-	-	-	-	-	-
45	Apa, canal si salubritate	20.01.04	-	-	-	-	-	-
46	Carburanti si lubrifianti	20.01.05	75,00	-	18,00	10,00	27,00	20,00
47	Piese de schimb	20.01.06	-	-	-	-	-	-
48	Transport	20.01.07	-	-	-	-	-	-
49	Posta, telecomunicatii, radio, tv, internet	20.01.08	10,00	-	3,00	3,00	3,00	1,00
50	Materiale si prestari de servicii cu caracter functional	20.01.09	35,00	-	6,00	10,00	8,00	11,00
51	Alte bunuri si servicii pentru intretinere si functionare	20.01.30	55,00	-	11,00	16,00	14,00	14,00
52	Reparatii curente	20.02	30,00	-	-	30,00	-	-
53	<b>Hrana (20.03.01+20.03.02)</b>	20.03	-	-	-	-	-	-
54	Hrana pentru oameni	20.03.01	-	-	-	-	-	-
55	Hrana pentru animale	20.03.02	-	-	-	-	-	-
56	<b>Medicamente si materiale sanitare (cod 20.04.01 la 20.04.04)</b>	20.04	-	-	-	-	-	-
57	Medicamente	20.04.01	-	-	-	-	-	-
58	Materiale sanitare	20.04.02	-	-	-	-	-	-
59	Reactivi	20.04.03	-	-	-	-	-	-
60	Dezinfectanti	20.04.04	-	-	-	-	-	-

Nr. crt.	DENUMIREA INDICATORILOR	Cod indicator	Buget 2019					
			Prevederi anuale		Prevederi trimestriale			
			TOTAL	in care credite bugetare destinate cheltuielilor curente	Trim I	Trim II	Trim III	Trim IV
0	1	2	3	4	5	6	7	8
61	Bunuri de natura obiectelor de inventar (cod 20.05.01 +20.05.03+20.05.30)	20.05	37,00	-	2,00	10,00	5,00	20,00
62	Uniforme si echipament	20.05.01	-	-	-	-	-	-
63	Lenjerie si accesorii de pal	20.05.03	-	-	-	-	-	-
64	Alte obiecte de inventar	20.05.30	37,00	-	2,00	10,00	5,00	20,00
65	Deplasari, detasari, transferari (cod 20.06.01+20.06.02)	20.06	23,00	-	1,00	5,00	2,00	15,00
66	Deplasari interne, detasari, transferari	20.06.01	6,00	-	1,00	5,00	-	-
67	Deplasari in strainatate	20.06.02	17,00	-	-	-	2,00	15,00
68	Materiale de laborator	20.09	-	-	-	-	-	-
69	Cercetare - dezvoltare	20.10	-	-	-	-	-	-
70	Carti, publicatii si materiale documentare	20.11	1,00	-	-	-	-	1,00
71	Consultanta si expertiza	20.12	-	-	-	-	-	-
72	Pregatire profesionala	20.13	1,00	-	-	1,00	-	-
73	Protectia muncii	20.14	4,00	-	2,00	1,00	1,00	-
74	Munitii, furnituri si armament de natura activelor fixe pentru armata	20.15	-	-	-	-	-	-
75	Studii si cercetari	20.16	-	-	-	-	-	-
76	Plati pentru finantarea patrimoniului genetic al animalelor	20.18	-	-	-	-	-	-
7	Contributii ale administratiei publice locale la realizarea unor lucrari si servicii de interes public local, in baza unor conventii sau contracte de asociere	20.19	-	-	-	-	-	-
78	Reabilitare infrastructura program inundatii pentru autoritati publice locale	20.20	-	-	-	-	-	-
79	Meteorologie	20.21	-	-	-	-	-	-
80	Finantarea cheltuielilor din domeniul apelor	20.22	-	-	-	-	-	-
81	Prevenirea si combaterea inundatiilor si gheturilor	20.23	-	-	-	-	-	-
82	Comisioane si alte costuri aferente imprumuturilor (cod 20.24.01+20.24.02)	20.24	-	-	-	-	-	-
83	Comisioane si alte costuri aferente imprumuturilor externe	20.24.01	-	-	-	-	-	-
84	Comisioane si alte costuri aferente imprumuturilor interne	20.24.02	-	-	-	-	-	-
85	Cheltuieli judiciare si extrajudiciare derivate din actiuni in reprezentarea intereselor statului, potrivit dispozitiilor legale	20.25	10,00	-	-	-	3,00	7,00
86	Tichete cadou	20.27	-	-	-	-	-	-
87	Alte cheltuieli (cod 20.30.01 la 20.30.04+20.30.06+20.30.07+20.30.09+20.30.30)	20.30	584,00	-	31,00	115,00	356,00	82,00
88	Reclama si publicitate	20.30.01	-	-	-	-	-	-
89	Protocol si reprezentare	20.30.02	-	-	-	-	-	-
90	Prime de asigurare non-viata	20.30.03	20,00	-	6,00	2,00	8,00	4,00
91	Chirii	20.30.04	-	-	-	-	-	-
92	Prestari servicii pentru transmiterea drepturilor	20.30.06	-	-	-	-	-	-
93	Fondul Presedintelui / Fondul conducatorului institutiei publice	20.30.07	-	-	-	-	-	-
94	Executarea silita a creantelor bugetare	20.30.09	-	-	-	-	-	-
95	Alte cheltuieli cu bunuri si servicii	20.30.30	564,00	-	25,00	113,00	348,00	78,00
96	TITLUL III DOBANZI (cod 30.01 la 30.03)	30	-	-	-	-	-	-
97	Dobanzi aferente datoriei publice interne (cod 30.01.01+30.01.02)	30.01	-	-	-	-	-	-
98	Dobanzi aferente datoriei publice interne directe	30.01.01	-	-	-	-	-	-
99	Dobanzi aferente creditelor interne garantate	30.01.02	-	-	-	-	-	-
100	Dobanzi aferente datoriei publice externe (cod 30.02.01 la 30.02.03+30.02.05)	30.02	-	-	-	-	-	-
101	Dobanzi aferente datoriei publice externe directe	30.02.01	-	-	-	-	-	-
102	Dobanzi aferente creditelor externe contractate de ordonatorii de credite	30.02.02	-	-	-	-	-	-
103	Dobanzi aferente creditelor externe garantate si/sau directe subimprumutate	30.02.03	-	-	-	-	-	-
104	Dobanzi aferente datoriei publice externe locale	30.02.05	-	-	-	-	-	-
105	Alte dobanzi (cod 30.03.01 la 30.03.03+30.03.05)	30.03	-	-	-	-	-	-
106	Dobanzi aferente imprumuturilor aferente din fondul de tezaur	30.03.01	-	-	-	-	-	-
107	Dobanda datorata trezoreriei statului	30.03.02	-	-	-	-	-	-
108	Dobanzi aferente imprumuturilor temporare din trezoreria statului	30.03.03	-	-	-	-	-	-
109	Dobanzi la operatiunile de leasing	30.03.05	-	-	-	-	-	-
110	TITLUL IV SUBVENTII (cod 40.03+40.20+40.30)	40	-	-	-	-	-	-
111	Subvetii pentru acoperirea diferentelor de pret si tarifi	40.03	-	-	-	-	-	-
112	Subventii pentru compensarea cresterilor neprevizionate ale preturilor la combustibili	40.20	-	-	-	-	-	-
113	Alte subventii	40.30	-	-	-	-	-	-
114	TITLUL V FONDURI DE REZERVA (cod 50.04)	50	-	-	-	-	-	-
115	Fond de rezerva-bugetara la dispozitia autoritatilor locale	50.04	-	-	-	-	-	-
116	TITLUL VI TRANSFERURI INTRE UNITATI ALE ADMINISTRATIEI PUBLICE (cod 51.01)	51 SF	-	-	-	-	-	-
	Transferuri curente (cod 51.01.01+51.01.03+51.01.05+51.01.14+51.01.15+51.01.24+51.01.26+51.01.31+51.01.39+51.01.46+51.01.49+51.01.60+51.01.64)	51.01	-	-	-	-	-	-
117	Transferuri catre institutii publice	51.01.01	-	-	-	-	-	-
118	Actiuni de sanatate	51.01.03	-	-	-	-	-	-
119	Finantarea aeroporturilor de interes local	51.01.05	-	-	-	-	-	-
120	Transferuri din bugetele consiliilor județene pentru finantarea centrelor de zi pentru protectia copilului	51.01.14	-	-	-	-	-	-
121								

Nr. crt.	DENUMIREA INDICATORILOR	Cod indicator	Buget 2019						
			Prevederi anuale		Prevederi trimestriale				
			TOTAL	din care credite bugetare destinate singurei plati restante	Trim I	Trim II	Trim III	Trim IV	
0	1	2	3	4	5	6	7	8	
122	Transferuri din bugetele locale pentru institutiile de asistenta sociala pentru persoanele cu handicap	51.01.15	-	-	-	-	-	-	-
123	Transferuri din bugetele consiliilor locale si judetene pentru acordarea unor ajutoare catre unitatile administrativ-teritoriale in situatii de extrema dificultate	51.01.24	-	-	-	-	-	-	-
124	Transferuri privind contributia de asigurari de sanatate pentru persoanele aflate in concediu pentru cresterea copilului	51.01.26	-	-	-	-	-	-	-
125	Transferuri privind contributii de sanatate pentru persoane beneficiare de ajutor social	51.01.31	-	-	-	-	-	-	-
126	Transferuri din bugetele consiliilor locale si judetene pentru finantarea unitatilor de asistenta medico-sociale	51.01.39	-	-	-	-	-	-	-
127	Transferuri din bugetele locale pentru finantarea cheltuielilor curente din domeniul sanatatii	51.01.46	-	-	-	-	-	-	-
128	Transferuri din bugetele locale pentru finantarea camerelor agricole	51.01.49	-	-	-	-	-	-	-
129	Transferuri din bugetul judetului pentru clasele de invatamant special organizate in cadrul unitatilor de invatamant de masa	51.01.60	-	-	-	-	-	-	-
130	Transferuri din bugetul local catre bugetul judetului pentru finantarea claselor de invatamant de masa organizate in unitatile de invatamant special	51.01.61	-	-	-	-	-	-	-
131	Transferuri de la bugetul judetului catre bugetele locale pentru plata drepturilor de care beneficiaza copiii cu cerinte educative speciale integrati in invatamantul de masa	51.01.64	-	-	-	-	-	-	-
32	<b>TITLUL VII ALTE TRANSFERURI (cod 55.01+55.02)</b>	<b>55 SF</b>	-	-	-	-	-	-	-
33	<b>A. Transferuri interne (cod 55.01.18+55.01.63+55.01.65)</b>	<b>55.01</b>	-	-	-	-	-	-	-
134	Alte transferuri curente interne	55.01.18	-	-	-	-	-	-	-
135	Finantarea invatamantului particular sau confesional acreditat	55.01.63	-	-	-	-	-	-	-
136	Sume reprezentand contributia unitatilor administrativ-teritoriale la Fondul IID	55.01.65	-	-	-	-	-	-	-
137	<b>B. Transferuri curente in strainatate (catre organizatii internationale) (cod 55.02.01+55.02.04)</b>	<b>55.02</b>	-	-	-	-	-	-	-
138	Contributii si cotizatii la organisme internationale	55.02.01	-	-	-	-	-	-	-
139	Alte transferuri curente in strainatate	55.02.04	-	-	-	-	-	-	-
140	<b>TITLUL IX ASISTENTA SOCIALA (cod 57.02)</b>	<b>57</b>	-	-	-	-	-	-	-
141	<b>Ajutoare sociale (cod 57.02.01 la 57.02.04)</b>	<b>57.02</b>	-	-	-	-	-	-	-
142	Ajutoare sociale in numerar	57.02.01	-	-	-	-	-	-	-
143	Ajutoare sociale in natura	57.02.02	-	-	-	-	-	-	-
144	Tichete de cresa	57.02.03	-	-	-	-	-	-	-
145	Tichete cadou acordate pentru cheltuieli sociale	57.02.04	-	-	-	-	-	-	-
146	Support alimentar	57.02.05	-	-	-	-	-	-	-
147	<b>TITLUL X ALTE CHELTUIELI (cod 59.01+59.02+59.08+59.11+59.12+59.15+59.17+59.22+59.25+59.30+59.35+59.40+59.41)</b>	<b>59</b>	-	-	-	-	-	-	-
148	Burse	59.01	-	-	-	-	-	-	-
149	Ajutoare pentru daune provocate de calamitatile naturale	59.02	-	-	-	-	-	-	-
150	Programe pentru tineret	59.08	-	-	-	-	-	-	-
151	Asociatii si fundatii	59.11	-	-	-	-	-	-	-
152	Sustinerea cultelor	59.12	-	-	-	-	-	-	-
153	Contributii la salarizarea personalului neclerical	59.15	-	-	-	-	-	-	-
154	Despagubiri civile	59.17	-	-	-	-	-	-	-
155	Sume destinate finantarii programelor sportive realizate de structurile sportive de drept privat	59.20	-	-	-	-	-	-	-
156	Actiuni cu caracter stiintific si social-cultural	59.22	-	-	-	-	-	-	-
157	Sume aferente platii creantelor salariale	59.25	-	-	-	-	-	-	-
158	Programe si proiecte privind prevenirea si combaterea discriminarii	59.30	-	-	-	-	-	-	-
159	Sume alocate pentru sprijinirea construirii de locuinte	59.35	-	-	-	-	-	-	-
160	Sume aferente persoanelor cu handicap neincadrate	59.40	-	-	-	-	-	-	-
161	Indemnizatii pentru Intership	59.41	-	-	-	-	-	-	-
162	<b>OPERATIUNI FINANCIARE (cod 80 + 81)</b>	<b>79</b>	-	-	-	-	-	-	-
163	<b>TITLUL XV IMPRUMUTURI (cod 80.03+80.30)</b>	<b>80</b>	-	-	-	-	-	-	-
164	Imprumuturi pentru institutii si servicii publice sau activitati finantate integral din venituri proprii	80.03	-	-	-	-	-	-	-
165	Alte imprumuturi	80.30	-	-	-	-	-	-	-
166	<b>TITLUL XVI RAMBURSARI DE CREDITE (cod 81.01+81.02+81.05)</b>	<b>81</b>	-	-	-	-	-	-	-
167	<b>Rambursari de credite externe (cod 81.01.01+81.01.02+81.01.05+81.01.06)</b>	<b>81.01</b>	-	-	-	-	-	-	-
168	Rambursari de credite externe contractate de ordonatorii de credite	81.01.01	-	-	-	-	-	-	-
169	Rambursari de credite externe din fondul de garantare	81.01.02	-	-	-	-	-	-	-
170	Rambursari de credite aferente datoriei publice externe locale	81.01.05	-	-	-	-	-	-	-
171	Diferente de curs aferente datoriei publice externe	81.01.06	-	-	-	-	-	-	-
172	<b>Rambursari de credite interne (cod 81.02.01+81.02.02+81.02.05)</b>	<b>81.02</b>	-	-	-	-	-	-	-
173	Rambursari de credite interne garantate	81.02.01	-	-	-	-	-	-	-
174	Diferente de curs aferente datoriei publice interne	81.02.02	-	-	-	-	-	-	-
175	Rambursari de credite aferente datoriei publice interne locale	81.02.05	-	-	-	-	-	-	-
176	Sume rambursate aferente alocarilor din Fondul de Dezvoltare si Investitii	81.05	-	-	-	-	-	-	-
177	<b>TITLUL XVII PLATI EFECTUATE IN ANII PRECEDENTI SI RECUPERATE IN ANUL CURENT</b>	<b>85</b>	-	-	-	-	-	-	-
178	Plati efectuate in anii precedenti si recuperate in anul curent	85.01	-	-	-	-	-	-	-

Nr. crt.	DENUMIREA INDICATORILOR	Cod indicator	Buget 2019						
			Prevederi anuale		Prevederi trimestriale				
			TOTAL	din care credite bugetare destinate singurei plati/r restante	Trim I	Trim II	Trim III	Trim IV	
0	1	2	3	4	5	6	7	8	
179	Plati efectuate in anii precedenti si recuperate in anul curent in sectiunea de functionare a bugetului local	85.01.01	-	-	-	-	-	-	-
180	<b>TITLUL XVIII REZERVE, EXCEDENT/DEFICIT</b>	<b>90</b>	-	-	-	-	-	-	-
181	<b>Excedent 92.01.96</b>	<b>92.01</b>	-	-	-	-	-	-	-
182	Excedentul sectiunii de functionare	92.01.96	-	-	-	-	-	-	-
183	<b>Deficit 93.01.96</b>	<b>93.01</b>	-	-	-	-	-	-	-
184	Deficitul sectiunii de functionare	93.01.96	-	-	-	-	-	-	-
185	<b>SECTIUNEA DE DEZVOLTARE (cod 51+55+56+58+70+79+85)</b>		<b>210,00</b>	-	-	<b>40,00</b>	<b>170,00</b>	-	-
186	<b>TITLUL VI TRANSFERURI INTRE UNITATI ALE ADMINISTRATIEI PUBLICE (cod 51.02)</b>	<b>51</b>	-	-	-	-	-	-	-
187	<b>Transferuri de capital (cod 51.02.12+51.02.28+51.02.29)</b>	<b>51.02</b>	-	-	-	-	-	-	-
188	Transferuri pentru finantarea investitiilor la spitale	51.02.12	-	-	-	-	-	-	-
189	Transferuri din bugetele locale pentru finantarea cheltuielilor de capital in domeniul sanatatii	51.02.28	-	-	-	-	-	-	-
190	Alte transferuri de capital catre institutii publice	51.02.29	-	-	-	-	-	-	-
191	<b>TITLUL VII ALTE TRANSFERURI (cod 55.01)</b>	<b>55</b>	-	-	-	-	-	-	-
192	<b>A. Transferuri interne (cod 55.01.03+55.01.07 la 55.01.10 +55.01.12 + 55.01.13 +55.01.15+55.01.28+55.01.42+55.01.56+55.01.67 )</b>	<b>55.01</b>	-	-	-	-	-	-	-
193	Programe cu finantare rambursabila	55.01.03	-	-	-	-	-	-	-
194	Programe comunitare	55.01.07	-	-	-	-	-	-	-
195	Programe PHARE si alte programe cu finantare nerambursabila	55.01.08	-	-	-	-	-	-	-
196	Programe ISPA	55.01.09	-	-	-	-	-	-	-
197	Programe SAPARD	55.01.10	-	-	-	-	-	-	-
198	Investitiile ale agentilor economici cu capital de stat	55.01.12	-	-	-	-	-	-	-
199	Programe de dezvoltare	55.01.13	-	-	-	-	-	-	-
200	Fond Roman de Dezvoltare Sociala	55.01.15	-	-	-	-	-	-	-
201	Cheltuieli neeligibile ISPA	55.01.28	-	-	-	-	-	-	-
202	Transferuri din bugetul local catre asociatiile de dezvoltare intercomunitara	55.01.42	-	-	-	-	-	-	-
203	Investitiile ale regiilor autonome aeroportuare, de interes local	55.01.56	-	-	-	-	-	-	-
204	Transferuri din bugetul imprumuturilor pentru finantarea unor investitii publice de interes local	55.01.67	-	-	-	-	-	-	-
205	<b>TITLUL VIII Proiecte cu finantare din Fonduri externe nerambursabile (FEN) postaderare (cod 56.01 la 56.05+cod 56.07 + 56.08 +56.11+ 56.15 la 56.18 +56.25+56.27+56.28+56.40)</b>	<b>56</b>	-	-	-	-	-	-	-
206	Programe din Fondul European de Dezvoltare Regionala (FEDR)	56.01	-	-	-	-	-	-	-
207	Cheltuieli neeligibile	56.01.03	-	-	-	-	-	-	-
208	Programe din Fondul Social European (FSE)	56.02	-	-	-	-	-	-	-
209	Cheltuieli neeligibile	56.02.03	-	-	-	-	-	-	-
210	Programe din Fondul de Coeziune (FC)	56.03	-	-	-	-	-	-	-
211	Cheltuieli neeligibile	56.03.03	-	-	-	-	-	-	-
212	Programe din Fondul European Agricol de Dezvoltare Rurala (FEADR)	56.04	-	-	-	-	-	-	-
213	Finantarea nationala	56.04.01	-	-	-	-	-	-	-
214	Finantarea Uniunii Europene	56.04.02	-	-	-	-	-	-	-
215	Cheltuieli neeligibile	56.04.03	-	-	-	-	-	-	-
216	Programe din Fondul European pentru Pescuit (FEP)	56.05	-	-	-	-	-	-	-
217	Cheltuieli neeligibile	56.05.03	-	-	-	-	-	-	-
218	Programe Instrumentul de Asistenta pentru Preaderare (IPA)	56.07	-	-	-	-	-	-	-
219	Finantarea nationala	56.07.01	-	-	-	-	-	-	-
220	Finantarea Uniunii Europene	56.07.02	-	-	-	-	-	-	-
221	Cheltuieli neeligibile	56.07.03	-	-	-	-	-	-	-
222	Programe Instrumentul European de Vecinatate si Parteneriat (ENPI)	56.08	-	-	-	-	-	-	-
223	Finantarea nationala	56.08.01	-	-	-	-	-	-	-
224	Finantarea Uniunii Europene	56.08.02	-	-	-	-	-	-	-
225	Cheltuieli neeligibile	56.08.03	-	-	-	-	-	-	-
226	Sume aferente Fondului European de integrare a resortisanților tãrilor terte	56.11	-	-	-	-	-	-	-
227	Finantarea nationala	56.11.01	-	-	-	-	-	-	-
228	Finantarea externã nerambursabilã	56.11.02	-	-	-	-	-	-	-
229	Cheltuieli neeligibile	56.11.03	-	-	-	-	-	-	-
230	Alte programe comunitare finantate in perioada 2007-2013	56.15	-	-	-	-	-	-	-
231	Finantarea nationala	56.15.01	-	-	-	-	-	-	-
232	Finantarea Uniunii Europene	56.15.02	-	-	-	-	-	-	-
233	Cheltuieli neeligibile	56.15.03	-	-	-	-	-	-	-
234	Alte facilitati si instrumente postaderare	56.16	-	-	-	-	-	-	-
235	Finantarea nationala	56.16.01	-	-	-	-	-	-	-
236	Finantarea Uniunii Europene	56.16.02	-	-	-	-	-	-	-
237	Cheltuieli neeligibile	56.16.03	-	-	-	-	-	-	-
238	Mecanismul financiar SEE	56.17	-	-	-	-	-	-	-
239	Finantarea nationala	56.17.01	-	-	-	-	-	-	-
240	Finantarea Uniunii Europene	56.17.02	-	-	-	-	-	-	-
241	Cheltuieli neeligibile	56.17.03	-	-	-	-	-	-	-
242	Programul Norvegian pentru Cresterea Economica si Dezvoltare Durabila	56.18	-	-	-	-	-	-	-
243	Finantarea nationala	56.18.01	-	-	-	-	-	-	-

Nr. crt.	DENUMIREA INDICATORILOR	indicator	Buget 2019					
			Prevederi anuale		Prevederi trimestriale			
			TOTAL	credite bugetare destinate stingerii platilor restante	Trim I	Trim II	Trim III	Trim IV
0	1	2	3	4	5	6	7	8
244	Finantarea Uniunii Europene	56.18.02	-	-	-	-	-	-
245	Cheltuieli neeligibile	56.18.03	-	-	-	-	-	-
246	Programul de cooperare elvetiano-român vizând reducerea disparităților economice și sociale în cadrul Uniunii Europene extinse (56.25.01 la 56.25.03)	56.25	-	-	-	-	-	-
247	Finantarea națională	56.25.01	-	-	-	-	-	-
248	Finantarea externă nerambursabilă	56.25.02	-	-	-	-	-	-
249	Cheltuieli neeligibile	56.25.03	-	-	-	-	-	-
250	Asistență tehnică pentru mecanismele financiare SEE (56.27.01 la 56.27.03)	56.27	-	-	-	-	-	-
251	Finantarea națională	56.27.01	-	-	-	-	-	-
252	Finantarea externă nerambursabilă	56.27.02	-	-	-	-	-	-
253	Cheltuieli neeligibile	56.27.03	-	-	-	-	-	-
254	Fondul național pentru relații bilaterale aferente mecanismelor financiare SEE (56.28.01 la 56.28.03)	56.28	-	-	-	-	-	-
255	Finantarea națională	56.28.01	-	-	-	-	-	-
256	Finantarea externă nerambursabilă	56.28.02	-	-	-	-	-	-
257	Cheltuieli neeligibile	56.28.03	-	-	-	-	-	-
258	Sume aferente Fondului de Solidaritate al Uniunii Europene	56.40	-	-	-	-	-	-
259	Finantarea externă nerambursabilă	56.40.02	-	-	-	-	-	-
30	<b>TITLUL X Proiecte cu finanțare din Fonduri externe nerambursabile aferente cadrului financiar 2014-2020 (cod 58.01 la 58.16)</b>	<b>58</b>	-	-	-	-	-	-
261	Programe din Fondul European de Dezvoltare Regională (FEDR)	58.01	-	-	-	-	-	-
262	Finantarea națională	58.01.01	-	-	-	-	-	-
263	Finantarea externă nerambursabilă	58.01.02	-	-	-	-	-	-
264	Cheltuieli neeligibile	58.01.03	-	-	-	-	-	-
266	Programe din Fondul Social European (FSE)	58.02	-	-	-	-	-	-
266	Finantarea națională	58.02.01	-	-	-	-	-	-
267	Finantarea externă nerambursabilă	58.02.02	-	-	-	-	-	-
268	Cheltuieli neeligibile	58.02.03	-	-	-	-	-	-
269	Programe din Fondul de Coeziune (FC)	58.03	-	-	-	-	-	-
270	Finantarea națională	58.03.01	-	-	-	-	-	-
271	Finantarea externă nerambursabilă	58.03.02	-	-	-	-	-	-
272	Cheltuieli neeligibile	58.03.03	-	-	-	-	-	-
273	Programe din Fondul European Agricol de Dezvoltare Rurală (FEADR)	58.04	-	-	-	-	-	-
274	Finantarea națională	58.04.01	-	-	-	-	-	-
275	Finantarea externă nerambursabilă	58.04.02	-	-	-	-	-	-
276	Cheltuieli neeligibile	58.04.03	-	-	-	-	-	-
277	Programe din Fondul European pentru Pescuit și Afaceri Maritime (FEP)	58.05	-	-	-	-	-	-
278	Finantarea națională	58.05.01	-	-	-	-	-	-
279	Finantarea externă nerambursabilă	58.05.02	-	-	-	-	-	-
280	Cheltuieli neeligibile	58.05.03	-	-	-	-	-	-
281	Programe Instrumentul de Asistență pentru Preaderare (IPA)	58.11	-	-	-	-	-	-
282	Finantarea națională	58.11.01	-	-	-	-	-	-
283	Finantarea externă nerambursabilă	58.11.02	-	-	-	-	-	-
284	Cheltuieli neeligibile	58.11.03	-	-	-	-	-	-
285	Programe Instrumentul European de Vecinătate (ENI)	58.12	-	-	-	-	-	-
286	Finantarea națională	58.12.01	-	-	-	-	-	-
287	Finantarea externă nerambursabilă	58.12.02	-	-	-	-	-	-
288	Cheltuieli neeligibile	58.12.03	-	-	-	-	-	-
289	Alte programe comunitare finanțate în perioada 2014-2020 (APC)	58.15	-	-	-	-	-	-
290	Finantarea națională	58.15.01	-	-	-	-	-	-
291	Finantarea externă nerambursabilă	58.15.02	-	-	-	-	-	-
292	Cheltuieli neeligibile	58.15.03	-	-	-	-	-	-
293	Alte facilități și instrumente postaderare	58.16	-	-	-	-	-	-
294	Finantarea națională	58.16.01	-	-	-	-	-	-
295	Finantarea externă nerambursabilă	58.16.02	-	-	-	-	-	-
296	Cheltuieli neeligibile	58.16.03	-	-	-	-	-	-
297	Mecanismul pentru Interconectarea Europei	58.30	-	-	-	-	-	-
298	Finantarea națională	58.30.01	-	-	-	-	-	-
299	Finantarea externă nerambursabilă	58.30.02	-	-	-	-	-	-
300	Cheltuieli neeligibile	58.30.03	-	-	-	-	-	-
301	Mecanismele financiare Spațiul Economic European și Norvegian 2014-2021 (58.31.01 la 58.31.03)	58.31	-	-	-	-	-	-
302	Finantarea națională	58.31.01	-	-	-	-	-	-
303	Finantarea externă nerambursabilă	58.31.02	-	-	-	-	-	-
304	Cheltuieli neeligibile	58.31.03	-	-	-	-	-	-
305	Fondul pentru relații bilaterale aferent Mecanismelor financiare Spațiul Economic European și Norvegian 2014-2021 (58.32.01 la 58.32.03)	58.32	-	-	-	-	-	-
306	Finantarea națională	58.32.01	-	-	-	-	-	-
307	Finantarea externă nerambursabilă	58.32.02	-	-	-	-	-	-
308	Cheltuieli neeligibile	58.32.03	-	-	-	-	-	-
309	Asistență tehnică aferentă Mecanismelor financiare Spațiul Economic European și Norvegian 2014-2021 (58.33.01 la 58.33.03)	58.33	-	-	-	-	-	-



Nr. crt.	DENUMIREA INDICATORILOR	Cod indicator	Buget 2019						
			Prevederi anuale		Prevederi trimestriale				
			TOTAL	din care sunt credite bugetare destinate singerii platilor resistente	Trim I	Trim II	Trim III	Trim IV	
0	1	2	3	4	5	6	7	8	
310	Finantarea nationala	58.33.01	-						
311	Finantarea externa nerambursabila	58.33.02	-						
312	Cheltuieli neeligibile	58.33.03	-						
313	<b>CHELTUIELI DE CAPITAL (cod 71+72+75)</b>	<b>70</b>	<b>210,00</b>	-	-	40,00	170,00	-	-
314	<b>TITLUL XIII ACTIVE NEFINANCIARE (cod 71.01 + 71.03)</b>	<b>71</b>	<b>210,00</b>	-	-	40,00	170,00	-	-
315	Active fixe (cod 71.01.01 la 71.01.03+71.01.30)	71.01	210,00	-	-	40,00	170,00	-	-
316	Constructii	71.01.01	-						
317	Masini, echipamente si mijloace de transport	71.01.02	195,00			40,00	155,00		
318	Mobilier, aparatura birotica si alte active corporale	71.01.03	-						
319	Alte active fixe	71.01.30	15,00				15,00		
320	Reparatii capitale aferente activelor fixe	71.03	-						
321	<b>TITLUL XIV ACTIVE FINANCIARE (cod 72.01)</b>	<b>72</b>	-						
322	Active financiare (cod 72.01.01)	72.01	-						
323	Participare la capitalul social a societatiilor comerciale	72.01.01	-						
324	<b>TITLUL XV FONDUL NATIONAL DE DEZVOLTARE</b>	<b>75</b>	-						
325	<b>OPERATIUNI FINANCIARE (cod 81)</b>	<b>79</b>	-						
326	<b>TITLUL XVII RAMBURSARI DE CREDITE (cod 81.04)</b>	<b>81</b>	-						
327	Rambursarea imprumuturilor contractate pentru finantarea proiectelor cu finantare UE	81.04	-						
328	<b>TITLUL XIX PLATI EFECTUATE IN ANII PRECEDENTI SI RECUPERATE IN ANUL CURENT</b>	<b>85</b>	-						
329	Plati efectuate in anii precedenti si recuperate in anul curent	85.01	-						
330	Plati efectuate in anii precedenti si recuperate in anul curent in sectiunea de dezvoltare a bugetului local	85.01.02	-						
331	Plati efectuate in anii precedenti si recuperate in anul curent aferente fondurilor externe nerambursabile	85.01.05	-						
332	<b>TITLUL XX REZERVA, EXCEDENT/DEFICIT</b>	<b>90</b>	-						
333	Excedent 92.01.97	92.01	-						
334	Excedentul sectiunii de dezvoltare	92.01.97	-						
335	Deficit 93.01.97	93.01	-						
336	Deficitul sectiunii de dezvoltare	93.01.97	-						

SINTEZA FINANȚĂRII PROGRAMELOR

Nr. crt.	Denumirea programelor	Obiective	Costuri programate	Indicatori de rezultate
			(mii lei)	
<b>XI - Centrul Județean pentru Conservarea și Promovarea Culturii Tradiționale Ialomița</b>				
70	<b>Programe cultural-artistice</b>			
	„Artă populară și tradiție folclorică“	→valorificarea tradițiilor muzicale, coregrafice și etnografice ale folclorului ialomițean și național prin mijlocirea artei spectacolului	579	→ numărul de participanți la evenimentele cultural-artistice organizate:43.000
	Festivalul Județean de folclor „Zărzăriță, zărzărea“			→ Număr de spectacole folclorice susținute în județ: 15
	Festivalul de folclor „Doina Bărăganului“			→ apariții televizate (numărul de evenimente cultural-artistice): 11
	„Când eram pe Ialomița“			→ numărul de participări la manifestări cultural-artistice naționale : 4
	„ Programe culturale de parteneriat cu alte instituții ”			→ numărul de participări la manifestări cultural-artistice internaționale :2
	Festivalul național de muzică ușoară „Trofeul tinereții“—Amara(parteneriat)	→valorificarea tradițiilor muzicale, coregrafice și etnografice ale folclorului ialomițean și național prin mijlocirea artei spectacolului		→ nr de CD/DVD editate:1
	Sărbătoarea colindului „Sub zare de soare“	→organizarea programelor culturale proprii și a altor programe care decurg din derularea unor relații de colaborare locală, regională, națională și internațională		→ număr de premii obținute la evenimente culturale-artistice naționale: 5
	Programul „Participări naționale“			→ număr de expoziții: 2
	Festivalul Internațional de Folclor „Floare de pe Bărăgan“			→ număr de pliante : 4
	„Participări la festivaluri internaționale de folclor“			→ actualizarea și optimizarea site-urilor instituției (5 site-uri).
	1 Decembrie - Ziua Națională a României			→ Promovarea ansamblului "Doina Baraganului" si a canteceului ialomitean
	Zestrea Ialomițeană - promovarea artiștilor Ialomițeni , două ediții			→ Dosar de presă care să cuprindă articole, recenzii, reportaje, comunicate de presă - 58 articole
	Spectacol de Craciun			→ număr de parteneriate media/televiziuni realizate: 12
	Programul editorial			

Nr. crt.	Denumirea programelor	Obiective	Costuri programate	Indicatori de rezultate
			(mii lei)	
71	Programul "Cercetare - Conservare - Metodologic"	<p>→ cercetarea și evaluarea realității fenomenului culturii populare</p> <p>→ asigurarea asistenței de specialitate pentru institutii culturale in vederea selectarii, protejării și promovării valorilor autentice ale culturii populare</p>	250	<p>→ numărul de întâlniri cu personalul de specialitate din teritoriu: 2</p> <p>→ numărul zonelor etnofolclorice investigate: 3 zone folclorice</p> <p>→ stadiul de optimizare al bazei de date computerizate a institutiei: 90%</p> <p>→ numărul de persoane din institutii participante la cursuri de specializare: 2 persoane</p>
		<p>→ colecționarea și tezurizarea datelor și valorilor reprezentative pentru dezvoltarea actuală a tradiției populare, acumularea unui patrimoniu propriu al creației contemporane</p>		<p>→ colaborarea cu instituții de cultură din județ: 10 instituții,</p> <p>→ efectuarea de înregistrări audio-video de vetrele folclorice in vederea arhivării : 25 CD-uri</p>



**ROMÂNIA**  
**CONSILIUL JUDEȚEAN IALOMIȚA**

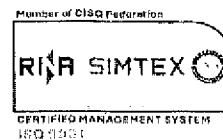

Tel.: 0243 230200  
Fax: 0243 230250

Slobozia - Piața Revoluției Nr. 1

web: [www.cicnet.ro](http://www.cicnet.ro)  
e-mail: [cjl@cicnet.ro](mailto:cjl@cicnet.ro)

Nr. 16242/2020 din 31.07.2020

**CENTRUL JUDEȚEAN PENTRU CONSERVAREA ȘI PROMOVAREA CULTURII TRADIȚIONALE IALOMIȚA**

Vă transmitem în anexă, bugetul instituției dumneavoastră aprobat prin Hotărârea Consiliului Județean Ialomița nr. 97 din 30.07.2020 privind rectificarea bugetului general al Județului Ialomița, pe anul 2020.

Cu stimă,

PREȘEDINTE  
VICTOR MORARU

CONSILIUL JUDETEAN IALOMITA

BUGETUL INSTITUȚIILOR PUBLICE ȘI ACTIVITĂȚILOR FINANȚATE INTEGRAL  
SAU PARȚIAL DIN VENITURI PROPRII, PE ANUL 2020

Centrul Județean pentru Conservarea și Promovarea Culturii Tradiționale Ialomița

- mil lei -

Cod rând	DENUMIREA INDICATORILOR	Cod indicator	2020				
			Prevederi anuale	Prevederi trimestriale			
				TOTAL	Trim I	Trim II	Trim III
0	1	2	3	4	5	6	7
<b>1</b>	<b>TOTAL VENITURI (cod 00.02+00.15+00.16+00.17+45.10+46.10+48.10)</b>	<b>00.01</b>	<b>2.429,00</b>	<b>326,00</b>	<b>835,00</b>	<b>814,00</b>	<b>454,00</b>
2	I. VENITURI CURENTE ( cod 00.03+00.12)	00.02	50,00	5,00	15,00	30,00	-
3	A. VENITURI FISCALE (cod 00.10)	00.03	-	-	-	-	-
4	A4. IMPOZITE SI TAXE PE BUNURI SI SERVICII (cod 15.10)	00.10	-	-	-	-	-
5	Taxe pe servicii specifice (cod 15.10.01+15.10.50)	15.10	-	-	-	-	-
6	Impozit pe spectacole	15.10.01	-	-	-	-	-
7	Alte taxe pe servicii specifice	15.10.50	-	-	-	-	-
8	C. VENITURI NEFISCALE ( cod 00.13+00.14)	00.12	50,00	5,00	15,00	30,00	-
9	C1. VENITURI DIN PROPRIETATE (cod 30.10+31.10)	00.13	-	-	-	-	-
10	Venituri din proprietate (cod 30.10.05+30.10.08+30.10.09+30.10.50)	30.10	-	-	-	-	-
11	Venituri din concesiuni și închirieri	30.10.05	-	-	-	-	-
12	Alte venituri din concesiuni și închirieri de către instituțiile publice	30.10.05.30	-	-	-	-	-
13	Venituri din dividende (cod 30.10.08.02+30.10.08.03)	30.10.08	-	-	-	-	-
14	Venituri din dividende de la alți plătitori	30.10.08.02	-	-	-	-	-
15	Dividende de la societățile și companiile naționale și societățile cu capital majoritar de stat	30.10.08.03	-	-	-	-	-
16	Venituri din utilizarea pasunilor comunale	30.10.09	-	-	-	-	-
17	Alte venituri din proprietate	30.10.50	-	-	-	-	-
18	Venituri din dobânzi (cod 31.10.03)	31.10	-	-	-	-	-
19	Alte venituri din dobânzi	31.10.03	-	-	-	-	-
20	C2. VANZARI DE BUNURI SI SERVICII (cod 33.10+34.10+35.10+36.10+37.10)	00.14	50,00	5,00	15,00	30,00	-
	Venituri din prestări de servicii și alte activități (cod 33.10.05+33.10.08+33.10.09+33.10.13+33.10.14+33.10.16+33.10.17+33.10.19+33.10.20+33.10.21+33.10.30 la 33.10.32+33.10.50)	33.10	50,00	5,00	15,00	30,00	-
21	Taxe și alte venituri în învățământ	33.10.05	-	-	-	-	-
22	Venituri din prestări de servicii	33.10.08	35,00	5,00	15,00	15,00	-
23	Taxe și alte venituri din protecția mediului	33.10.09	-	-	-	-	-
24	Contribuția de întreținere a persoanelor asistate	33.10.13	-	-	-	-	-
25	Contribuția elevilor și studenților pentru internate, camine și cantine	33.10.14	-	-	-	-	-
26	Venituri din valorificarea produselor obținute din activitatea proprie sau anexa	33.10.16	-	-	-	-	-
27	Venituri din organizarea de cursuri de calificare și conversie profesională, specializare și perfecționare	33.10.17	-	-	-	-	-
28	Venituri din serbări și spectacole școlare; manifestări culturale, artistice și sportive	33.10.19	15,00	-	-	15,00	-
29	Venituri din cercetare	33.10.20	-	-	-	-	-
30	Venituri din contractele încheiate cu casele de asigurări sociale de sănătate	33.10.21	-	-	-	-	-
31	Venituri din contractele încheiate cu direcțiile de sănătate publică din sume alocate de la bugetul de stat	33.10.30	-	-	-	-	-
32	Venituri din contractele încheiate cu direcțiile de sănătate publică din sume alocate din veniturile proprii ale Ministerului Sănătății	33.10.31	-	-	-	-	-
33	Venituri din contractele încheiate cu instituțiile de medicină legală	33.10.32	-	-	-	-	-
34	Alte venituri din prestări de servicii și alte activități	33.10.50	-	-	-	-	-
35	Venituri din taxe administrative, eliberări permise (cod 34.10.50)	34.10	-	-	-	-	-
36	Alte venituri din taxe administrative, eliberări permise	34.10.50	-	-	-	-	-
37	Amenzi, penalități și confiscări (cod 35.10.50)	35.10	-	-	-	-	-
38	Alte amenzi, penalități și confiscări	35.10.50	-	-	-	-	-
39	Diverse venituri (cod 36.10.04+36.10.50)	36.10	-	-	-	-	-
40	Venituri din producerea riscurilor asigurate	36.10.04	-	-	-	-	-
41	Alte venituri	36.10.50	-	-	-	-	-
42	Transferuri voluntare, altele decât subvențiile (cod 37.10.01+37.10.03+37.10.04+37.10.50)	37.10	-	-	-	-	-
43	Donații și sponsorizări	37.10.01	-	-	-	-	-
44	Varsaminte din secțiunea de funcționare pentru finanțarea secțiunii de dezvoltare a bugetului local	37.10.03	-	-	-	-	-
45	Varsaminte din secțiunea de funcționare	37.10.04	-	-	-	-	-
46	Alte transferuri voluntare	37.10.50	-	-	-	-	-
47	II. VENITURI DIN CAPITAL (cod 39.10)	00.15	-	-	-	-	-
48	Venituri din valorificarea unor bunuri (cod 39.10.01+39.10.50)	39.10	-	-	-	-	-
49	Venituri din valorificarea unor bunuri ale instituțiilor publice	39.10.01	-	-	-	-	-
50	Alte venituri din valorificarea unor bunuri	39.10.50	-	-	-	-	-
51	III. OPERAȚIUNI FINANCIARE (COD 40.10+41.10)	00.16	-	-	-	-	-
52	Încasări din rambursarea împrumuturilor acordate (cod 40.10.15+40.10.16)	40.10	-	-	-	-	-
53	Sume utilizate din excedentul anului precedent pentru efectuarea de cheltuieli (cod 40.10.15)	40.10.15	-	-	-	-	-
54	Sume utilizate de administrațiile locale din excedentul anului precedent pentru secțiunea de funcționare	40.10.15.01	-	-	-	-	-
55	Sume utilizate de administrațiile locale din excedentul anului precedent pentru secțiunea de dezvoltare	40.10.15.02	-	-	-	-	-
56							

Cod rând	DENUMIREA INDICATORILOR	Cod indicator	2020				
			Prevederi anuale	Prevederi trimestriale			
				TOTAL	Trim I	Trim II	Trim III
0	1	2	3	4	5	6	7
57	Sume primite în cadrul mecanismului decontării cererilor de plată*)	40.10.16	-	-	-	-	-
58	<b>Alte operațiuni financiare (cod 41.10.06+41.10.11)</b>	<b>41.10</b>	-	-	-	-	-
59	Sume din excedentul anului precedent pentru acoperirea golurilor temporare de cash	41.10.06	-	-	-	-	-
60	Împrumuturi de la bugetul local	41.10.11	-	-	-	-	-
61	<b>IV. SUBVENTII (cod 00.18)</b>	<b>00.17</b>	<b>2.379,00</b>	<b>321,00</b>	<b>820,00</b>	<b>784,00</b>	<b>454,00</b>
62	<b>SUBVENTII DE LA ALTE NIVELE ALE ADMINISTRATIEI PUBLICE (cod 42.10+43.10)</b>	<b>00.18</b>	<b>2.379,00</b>	<b>321,00</b>	<b>820,00</b>	<b>784,00</b>	<b>454,00</b>
63	<b>Subvenții de la bugetul de stat (cod 42.10.11+42.10.39+42.10.43+42.10.62+42.10.70)</b>	<b>42.10</b>	-	-	-	-	-
64	Subvenții de la bugetul de stat pentru spitale	42.10.11	-	-	-	-	-
65	Subvenții de la bugetul de stat către instituții publice finanțate parțial sau integral din venituri proprii pentru proiecte finanțate din FEN postaderare	42.10.39	-	-	-	-	-
66	Subvenții primite de instituțiile publice și activitățile finanțate integral sau parțial din venituri proprii în cadrul programelor FEAGA implementate de APIA	42.10.43	-	-	-	-	-
67	Sume alocate din bugetul de stat aferente corecțiilor financiare	42.10.62	-	-	-	-	-
68	Subvenții de la bugetul de stat către instituții publice finanțate parțial sau integral din venituri proprii necesare susținerii derulării proiectelor finanțate din fonduri externe nerambursabile (FEN) postaderare aferente perioadei de programare 2014-2020	42.10.70	-	-	-	-	-
69	<b>SUBVENTII DE LA ALTE ADMINISTRATII (cod 43.10.09+43.10.10+43.10.14+43.10.15+43.10.16+43.10.17+43.10.19+43.10.31+43.10.33)</b>	<b>43.10</b>	<b>2.379,00</b>	<b>321,00</b>	<b>820,00</b>	<b>784,00</b>	<b>454,00</b>
70	Subvenții pentru instituții publice	43.10.09	2.314,00	321,00	773,00	766,00	454,00
71	Subvenții din bugetele locale pentru finanțarea cheltuielilor curente din domeniul sănătății	43.10.10	-	-	-	-	-
72	Subvenții din bugetele locale pentru finanțarea cheltuielilor de capital din domeniul sănătății	43.10.14	-	-	-	-	-
73	Subvenții din bugetul local pentru finanțarea camerelor agricole	43.10.15	-	-	-	-	-
74	Sume din bugetul de stat către bugetele locale pentru finanțarea investițiilor în sănătate (cod 43.10.16.01+43.10.16.02+43.10.16.03)	43.10.16	-	-	-	-	-
75	Sume din bugetul de stat către bugetele locale pentru finanțarea aparaturii medicale și echipamentelor de comunicații în urgență în sănătate	43.10.16.01	-	-	-	-	-
76	Sume din bugetul de stat către bugetele locale pentru finanțarea reparațiilor capitale în sănătate	43.10.16.02	-	-	-	-	-
77	Sume din bugetul de stat către bugetele locale pentru finanțarea altor investiții în sănătate	43.10.16.03	-	-	-	-	-
78	Sume din veniturile proprii ale Ministerului Sănătății către bugetele locale pentru finanțarea investițiilor în sănătate (cod 43.10.17.01+43.10.17.02+43.10.17.03)	43.10.17	-	-	-	-	-
79	Sume din veniturile proprii ale Ministerului Sănătății către bugetele locale pentru finanțarea aparaturii medicale și echipamentelor de comunicații în urgență în sănătate	43.10.17.01	-	-	-	-	-
80	Sume din veniturile proprii ale Ministerului Sănătății către bugetele locale pentru finanțarea reparațiilor capitale în sănătate	43.10.17.02	-	-	-	-	-
81	Sume din veniturile proprii ale Ministerului Sănătății către bugetele locale pentru finanțarea altor investiții în sănătate	43.10.17.03	-	-	-	-	-
82	Subvenții pentru instituțiile publice destinate secțiunii de dezvoltare	43.10.19	65,00	-	47,00	18,00	-
83	Sume alocate din bugetul AFIR, pentru susținerea proiectelor din PNDR 2014-2020****	43.10.31	-	-	-	-	-
84	Subvenții din bugetul Fondului național unic de asigurări sociale de sănătate pentru acoperirea creșterilor salariale	43.10.33	-	-	-	-	-
85	<b>Sume primite de la UE/alți donatori în contul plăților efectuate și prefinanțări (cod 45.10.01 la 45.10.05+45.10.07+45.10.08+45.10.15 la 45.10.21)</b>	<b>45.10</b>	-	-	-	-	-
86	Fondul European de Dezvoltare Regională (cod 45.10.01.02+ 45.10.01.04)	45.10.01	-	-	-	-	-
87	Sume primite în contul plăților efectuate în anii anteriori	45.10.01.02	-	-	-	-	-
88	Corecții financiare	45.10.01.04	-	-	-	-	-
89	Fondul Social European( cod 45.10.02.02+ 45.10.02.04)	45.10.02	-	-	-	-	-
90	Sume primite în contul plăților efectuate în anii anteriori	45.10.02.02	-	-	-	-	-
91	Corecții financiare	45.10.02.04	-	-	-	-	-
92	Fondul de Coeziune( cod 45.10.03.02+45.10.03.04)	45.10.03	-	-	-	-	-
93	Sume primite în contul plăților efectuate în anii anteriori	45.10.03.02	-	-	-	-	-
94	Corecții financiare	45.10.03.04	-	-	-	-	-
95	Fondul European Agricol de Dezvoltare Rurală( cod 45.10.04.01 la 45.10.04.04)	45.10.04	-	-	-	-	-
96	Sume primite în contul plăților efectuate în anul curent	45.10.04.01	-	-	-	-	-
97	Sume primite în contul plăților efectuate în anii anteriori	45.10.04.02	-	-	-	-	-
98	Prefinanțare	45.10.04.03	-	-	-	-	-
99	Corecții financiare	45.10.04.04	-	-	-	-	-
100	Fondul European pentru Pescuit( cod 45.10.05.02+45.10.05.04)	45.10.05	-	-	-	-	-
101	Sume primite în contul plăților efectuate în anii anteriori	45.10.05.02	-	-	-	-	-
102	Corecții financiare	45.10.05.04	-	-	-	-	-
103	Instrumentul de Asistență pentru Preaderare( cod 45.10.07.01 la 45.10.07.04)	45.10.07	-	-	-	-	-
104	Sume primite în contul plăților efectuate în anul curent	45.10.07.01	-	-	-	-	-
105	Sume primite în contul plăților efectuate în anii anteriori	45.10.07.02	-	-	-	-	-
106	Prefinanțare	45.10.07.03	-	-	-	-	-
107	Corecții financiare	45.10.07.04	-	-	-	-	-
108	Instrumentul European de Vecinătate și Parteneriat( cod 45.10.08.01 la 45.10.08.04)	45.10.08	-	-	-	-	-
109	Sume primite în contul plăților efectuate în anul curent	45.10.08.01	-	-	-	-	-
110	Sume primite în contul plăților efectuate în anii anteriori	45.10.08.02	-	-	-	-	-

Cod rând	DENUMIREA INDICATORILOR	Cod Indicator	2020				
			Prevederi anuale	Prevederi trimestriale			
				TOTAL	Trim I	Trim II	Trim III
0	1	2	3	4	5	6	7
111	Prefinanțare	45.10.08.03	-	-	-	-	-
112	Corecții financiare	45.10.08.04	-	-	-	-	-
113	Programe comunitare finanțate în perioada 2007-2013 (cod 45.02.15.01 la 45.02.15.04)	45.10.15	-	-	-	-	-
114	Sume primite în contul plăților efectuate în anul curent	45.10.15.01	-	-	-	-	-
115	Sume primite în contul plăților efectuate în anii anteriori	45.10.15.02	-	-	-	-	-
116	Prefinanțare	45.10.15.03	-	-	-	-	-
117	Corecții financiare	45.10.15.04	-	-	-	-	-
118	Alte facilități și instrumente postaderare (cod 45.02.16.01 la 45.02.16.04)	45.10.16	-	-	-	-	-
119	Sume primite în contul plăților efectuate în anul curent	45.10.16.01	-	-	-	-	-
120	Sume primite în contul plăților efectuate în anii anteriori	45.10.16.02	-	-	-	-	-
121	Prefinanțare	45.10.16.03	-	-	-	-	-
122	Corecții financiare	45.10.16.04	-	-	-	-	-
123	Mecanismul financiar SEE (cod 45.02.17.01 la 45.02.17.04)	45.10.17	-	-	-	-	-
124	Sume primite în contul plăților efectuate în anul curent	45.10.17.01	-	-	-	-	-
125	Sume primite în contul plăților efectuate în anii anteriori	45.10.17.02	-	-	-	-	-
126	Prefinanțare	45.10.17.03	-	-	-	-	-
127	Corecții financiare	45.10.17.04	-	-	-	-	-
128	Mecanismul financiar norvegian (cod 45.02.18.01 la 45.02.18.04)	45.10.18	-	-	-	-	-
129	Sume primite în contul plăților efectuate în anul curent	45.10.18.01	-	-	-	-	-
130	Sume primite în contul plăților efectuate în anii anteriori	45.10.18.02	-	-	-	-	-
131	Prefinanțare	45.10.18.03	-	-	-	-	-
132	Corecții financiare	45.10.18.04	-	-	-	-	-
133	Programul de cooperare elvețiano-român vizând reducerea disparităților economice și sociale în cadrul Uniunii Europene extinse (cod 45.02.19.01+45.10.19.02+45.10.19.04)	45.10.19	-	-	-	-	-
134	Sume primite în contul plăților efectuate în anul curent	45.10.19.01	-	-	-	-	-
135	Sume primite în contul plăților efectuate în anii anteriori	45.10.19.02	-	-	-	-	-
136	Corecții financiare	45.10.19.04	-	-	-	-	-
137	Asistență tehnică pentru mecanismele financiare SEE (cod 45.02.20.01 la 45.02.20.04)	45.10.20	-	-	-	-	-
138	Sume primite în contul plăților efectuate în anul curent	45.10.20.01	-	-	-	-	-
139	Sume primite în contul plăților efectuate în anii anteriori	45.10.20.02	-	-	-	-	-
140	Prefinanțare	45.10.20.03	-	-	-	-	-
141	Corecții financiare	45.10.20.04	-	-	-	-	-
142	Fondul național pentru relații bilaterale aferente mecanismelor financiare SEE (cod 45.02.21.01 la 45.02.21.04)	45.10.21	-	-	-	-	-
143	Sume primite în contul plăților efectuate în anul curent	45.10.21.01	-	-	-	-	-
144	Sume primite în contul plăților efectuate în anii anteriori	45.10.21.02	-	-	-	-	-
145	Prefinanțare	45.10.21.03	-	-	-	-	-
146	Corecții financiare	45.10.21.04	-	-	-	-	-
147	<b>Alte sume primite de la UE (cod 46.10.04)</b>	<b>46.10</b>	-	-	-	-	-
148	Alte sume primite din fonduri de la Uniunea Europeană pentru programele operaționale finanțate din cadrul financiar 2014-2020	46.10.04	-	-	-	-	-
149	<b>Sume primite de la UE/ați donatori în contul plăților efectuate și prefinanțări aferente cadrului financiar 2014-2020 (cod 48.10.01 la 48.10.05+48.10.11+48.10.12+48.10.15+48.10.16+48.10.19+48.10.32+48.10.33)</b>	<b>48.10</b>	-	-	-	-	-
150	Fondul European de Dezvoltare Regională (FEDR) (cod 48.10.01.01 la 48.10.01.03)	48.10.01	-	-	-	-	-
151	Sume primite în contul plăților efectuate în anul curent	48.10.01.01	-	-	-	-	-
152	Sume primite în contul plăților efectuate în anii anteriori	48.10.01.02	-	-	-	-	-
153	Prefinanțare	48.10.01.03	-	-	-	-	-
154	Fondul Social European (FSE) (cod 48.10.02.01 la 48.10.02.03)	48.10.02	-	-	-	-	-
155	Sume primite în contul plăților efectuate în anul curent	48.10.02.01	-	-	-	-	-
156	Sume primite în contul plăților efectuate în anii anteriori	48.10.02.02	-	-	-	-	-
157	Prefinanțare	48.10.02.03	-	-	-	-	-
158	Fondul de Coeziune (FC) (cod 48.10.03.01 la 48.10.03.03)	48.10.03	-	-	-	-	-
159	Sume primite în contul plăților efectuate în anul curent	48.10.03.01	-	-	-	-	-
160	Sume primite în contul plăților efectuate în anii anteriori	48.10.03.02	-	-	-	-	-
161	Prefinanțare	48.10.03.03	-	-	-	-	-
162	Fondul European Agricol de Dezvoltare Rurală (FEADR) (cod 48.10.04.01 la 48.10.04.03)	48.10.04	-	-	-	-	-
163	Sume primite în contul plăților efectuate în anul curent	48.10.04.01	-	-	-	-	-
164	Sume primite în contul plăților efectuate în anii anteriori	48.10.04.02	-	-	-	-	-
165	Prefinanțare	48.10.04.03	-	-	-	-	-
166	Fondul European pentru Pescuit și Afaceri Maritime (FEPAM) (cod 48.10.05.01 la 48.10.05.03)	48.10.05	-	-	-	-	-
167	Sume primite în contul plăților efectuate în anul curent	48.10.05.01	-	-	-	-	-
168	Sume primite în contul plăților efectuate în anii anteriori	48.10.05.02	-	-	-	-	-
169	Prefinanțare	48.10.05.03	-	-	-	-	-
170	Instrumentul de Asistență pentru Preaderare (IPA II) (cod 48.10.11.01+45.11.07.03)	48.10.11	-	-	-	-	-
171	Sume primite în contul plăților efectuate în anul curent	48.10.11.01	-	-	-	-	-
172	Sume primite în contul plăților efectuate în anii anteriori	48.10.11.02	-	-	-	-	-
173	Prefinanțare	48.10.11.03	-	-	-	-	-
174	Instrumentul European de Vecinătate (ENI) (cod 48.10.12.01 la 48.10.08.03)	48.10.12	-	-	-	-	-
175	Sume primite în contul plăților efectuate în anul curent	48.10.12.01	-	-	-	-	-

Cod rând	DENUMIREA INDICATORILOR	Cod Indicator	2020				
			Prevederi anuale	Prevederi trimestriale			
				TOTAL	Trim I	Trim II	Trim III
0	1	2	3	4	5	6	7
176	Sume primite în contul plăților efectuate în anii anteriori	48.10.12.02	-	-	-	-	-
177	Prefinanțare	48.10.12.03	-	-	-	-	-
178	Alte programe comunitare finanțate în perioada 2014-2020 (APC) (cod 48.10.15.01+48.10.15.02)	48.10.15	-	-	-	-	-
179	Sume primite în contul plăților efectuate în anul curent	48.10.15.01	-	-	-	-	-
180	Sume primite în contul plăților efectuate în anii anteriori	48.10.15.02	-	-	-	-	-
181	Alte facilități și instrumente postaderare (AFIP) (cod 48.10.16.01 la 48.10.16.03)	48.10.16	-	-	-	-	-
182	Sume primite în contul plăților efectuate în anul curent	48.10.16.01	-	-	-	-	-
183	Sume primite în contul plăților efectuate în anii anteriori	48.10.16.02	-	-	-	-	-
184	Prefinanțare	48.10.16.03	-	-	-	-	-
185	Mecanismul pentru interconectarea Europei (cod 48.10.19.01 la 48.10.19.04)	48.10.19	-	-	-	-	-
186	Sume primite în contul plăților efectuate în anul curent	48.10.19.01	-	-	-	-	-
187	Sume primite în contul plăților efectuate în anii anteriori	48.10.19.02	-	-	-	-	-
188	Prefinanțare	48.10.19.03	-	-	-	-	-
189	Sume aferente alocărilor temporare de la bugetul de stat pe perioada indisponibilităților fondurilor externe nerambursabile	48.10.19.04	-	-	-	-	-
190	Fondul pentru relații bilaterale aferent Mecanismelor financiare Spațiul Economic European și Norvegian 2014-2021 (cod 48.10.32.01+48.10.32.02)	48.10.32	-	-	-	-	-
191	Sume primite în contul plăților efectuate în anul curent	48.10.32.01	-	-	-	-	-
192	Sume primite în contul plăților efectuate în anii anteriori	48.10.32.02	-	-	-	-	-
193	Asistență tehnică aferentă Mecanismelor financiare Spațiul Economic European și Norvegian 2014-2021 (cod 48.10.33.01+48.10.33.02)	48.10.33	-	-	-	-	-
194	Sume primite în contul plăților efectuate în anul curent	48.10.33.01	-	-	-	-	-
195	Sume primite în contul plăților efectuate în anii anteriori	48.10.33.02	-	-	-	-	-
196	<b>VENITURILE SECȚIUNII DE FUNCȚIONARE (cod 00.02+00.16+00.17)</b>	<b>00.01</b>	<b>2.364,00</b>	<b>326,00</b>	<b>788,00</b>	<b>796,00</b>	<b>454,00</b>
197	<b>I. VENITURI CURENTE (cod 00.03+00.12)</b>	<b>00.02</b>	<b>50,00</b>	<b>5,00</b>	<b>15,00</b>	<b>30,00</b>	-
198	<b>A. VENITURI FISCALE (cod 00.10)</b>	<b>00.03</b>	-	-	-	-	-
199	<b>A4. IMPOZITE SI TAXE PE BUNURI SI SERVICII (cod 15.10)</b>	<b>00.10</b>	-	-	-	-	-
200	<b>Taxe pe servicii specifice (cod 15.10.01)</b>	<b>15.10</b>	-	-	-	-	-
201	Impozit pe spectacole	15.10.01	-	-	-	-	-
202	Alte taxe pe servicii specifice	15.10.50	-	-	-	-	-
203	<b>C. VENITURI NEFISCALE (cod 00.13+00.14)</b>	<b>00.12</b>	<b>50,00</b>	<b>5,00</b>	<b>15,00</b>	<b>30,00</b>	-
204	<b>C1. VENITURI DIN PROPRIETATE (cod 30.10)</b>	<b>00.13</b>	-	-	-	-	-
205	<b>Venituri din proprietate (cod 30.10.05+30.10.08+30.10.09+30.10.50)</b>	<b>30.10</b>	-	-	-	-	-
206	Venituri din concesiuni și închirieri (cod 30.10.05.30)	30.10.05	-	-	-	-	-
207	Alte venituri din concesiuni și închirieri de către instituțiile publice	30.10.05.30	-	-	-	-	-
208	Venituri din dividende (cod 30.10.08.02+30.10.08.03)	30.10.08	-	-	-	-	-
209	Venituri din dividende de la alți plători	30.10.08.02	-	-	-	-	-
210	Dividende de la societățile și companiile naționale și societățile cu capital majoritar de stat	30.10.08.03	-	-	-	-	-
211	Venituri din utilizarea pasunilor comunale	30.10.09	-	-	-	-	-
212	Alte venituri din proprietate	30.10.50	-	-	-	-	-
213	<b>Venituri din dobânzi (cod 31.10.03)</b>	<b>31.10</b>	-	-	-	-	-
214	Alte venituri din dobânzi	31.10.03	-	-	-	-	-
215	<b>C2. VANZARI DE BUNURI SI SERVICII (cod 33.10+34.10+35.10+36.10+37.10)</b>	<b>00.14</b>	<b>50,00</b>	<b>5,00</b>	<b>15,00</b>	<b>30,00</b>	-
216	<b>Venituri din prestări de servicii și alte activități (cod 33.10.05+33.10.08+33.10.09+33.10.13+33.10.14+33.10.16+33.10.17+33.10.19+33.10.20+33.10.21+33.10.30 la 33.10.32+33.10.50)</b>	<b>33.10</b>	<b>50,00</b>	<b>5,00</b>	<b>15,00</b>	<b>30,00</b>	-
217	Taxe și alte venituri în învățământ	33.10.05	-	-	-	-	-
218	Venituri din prestări de servicii	33.10.08	35,00	5,00	15,00	15,00	-
219	Taxe și alte venituri din protecția mediului	33.10.09	-	-	-	-	-
220	Contribuția de întreținere a persoanelor asistate	33.10.13	-	-	-	-	-
221	Contribuția elevilor și studenților pentru internate, cantine și cantine	33.10.14	-	-	-	-	-
222	Venituri din valorificarea produselor obținute din activitatea proprie sau anexa	33.10.16	-	-	-	-	-
223	Venituri din organizarea de cursuri de calificare și conversie profesională, specializare și perfecționare	33.10.17	-	-	-	-	-
224	Venituri din serbări și spectacole școlare, manifestări culturale, artistice și sportive	33.10.19	15,00	-	-	15,00	-
225	Venituri din cercetare	33.10.20	-	-	-	-	-
226	Venituri din contractele încheiate cu casele de asigurări sociale de sănătate	33.10.21	-	-	-	-	-
227	Venituri din contractele încheiate cu direcțiile de sănătate publică din sume alocate de la bugetul de stat	33.10.30	-	-	-	-	-
228	Venituri din contractele încheiate cu direcțiile de sănătate publică din sume alocate din veniturile proprii ale Ministerului Sănătății	33.10.31	-	-	-	-	-
229	Venituri din contractele încheiate cu instituțiile de medicină legală	33.10.32	-	-	-	-	-
230	Alte venituri din prestări de servicii și alte activități	33.10.50	-	-	-	-	-
231	<b>Venituri din taxe administrative, eliberări permise (cod 34.10.50)</b>	<b>34.10</b>	-	-	-	-	-
232	Alte venituri din taxe administrative, eliberări permise	34.10.50	-	-	-	-	-
233	<b>Amenzi, penalități și confiscări (cod 35.10.50)</b>	<b>35.10</b>	-	-	-	-	-
234	Alte amenzi, penalități și confiscări	35.10.50	-	-	-	-	-
235	<b>Diverse venituri (cod 36.10.04+36.10.50)</b>	<b>36.10</b>	-	-	-	-	-
236	Venituri din producerea riscurilor asigurate	36.10.04	-	-	-	-	-
237	Alte venituri	36.10.50	-	-	-	-	-



Cod rând	DENUMIREA INDICATORILOR	Cod Indicator	2020				
			Prevederi anuale	Prevederi trimestriale			
				TOTAL	Trim I	Trim II	Trim III
0	1	2	3	4	5	6	7
238	<b>Transferuri voluntare, altele decât subvențiile (cod 37.10.01+37.10.03+37.10.50)</b>	<b>37.10</b>	-	-	-	-	-
239	Donații și sponsorizări	37.10.01	-	-	-	-	-
240	Varsaminte din secțiunea de funcționare pentru finanțarea secțiunii de dezvoltare a bugetului local (cu semnul minus)	37.10.03	-	-	-	-	-
241	Alte transferuri voluntare	37.10.50	-	-	-	-	-
242	<b>III. OPERAȚIUNI FINANCIARE (COD 40.10+41.10)</b>	<b>00.16</b>	-	-	-	-	-
243	<b>Încasări din rambursarea împrumuturilor acordate (cod 40.10.15)</b>	<b>40.10</b>	-	-	-	-	-
244	Sume utilizate din excedentul anului precedent pentru efectuarea de cheltuieli (cod 40.10.15.01)	40.10.15	-	-	-	-	-
245	Sume utilizate de administrațiile locale din excedentul anului precedent pentru secțiunea de funcționare	40.10.15.01	-	-	-	-	-
246	<b>Alte operațiuni financiare (cod 41.10.11+41.10.06)</b>	<b>41.10</b>	-	-	-	-	-
247	Sume din excedentul anului precedent pentru acoperirea golurilor temporare de casă	41.10.06	-	-	-	-	-
248	Împrumuturi de la bugetul local	41.10.11	-	-	-	-	-
249	<b>IV. SUBVENȚII (cod 00.18)</b>	<b>00.17</b>	<b>2.314,00</b>	<b>321,00</b>	<b>773,00</b>	<b>766,00</b>	<b>454,00</b>
250	<b>SUBVENȚII DE LA ALTE NIVELE ALE ADMINISTRAȚIEI PUBLICE (cod 42.10+43.10)</b>	<b>00.18</b>	<b>2.314,00</b>	<b>321,00</b>	<b>773,00</b>	<b>766,00</b>	<b>454,00</b>
251	<b>Subvenții de la bugetul de stat (cod 42.10.11+42.10.43)</b>	<b>42.10</b>	-	-	-	-	-
252	Subvenții de la bugetul de stat pentru spitale	42.10.11	-	-	-	-	-
253	Subvenții primite de instituțiile publice și activitățile finanțate integral sau parțial din veniturile proprii în cadrul programelor FEAGA implementate de APIA	42.10.43	-	-	-	-	-
254	<b>SUBVENȚII DE LA ALTE ADMINISTRAȚII (cod 43.10.09+43.10.10+43.10.15+43.10.33)</b>	<b>43.10</b>	<b>2.314,00</b>	<b>321,00</b>	<b>773,00</b>	<b>766,00</b>	<b>454,00</b>
255	Subvenții pentru instituții publice	43.10.09	2.314,00	321,00	773,00	766,00	454,00
256	Subvenții din bugetele locale pentru finanțarea cheltuielilor curente din domeniul sănătății	43.10.10	-	-	-	-	-
257	Subvenții din bugetul local pentru finanțarea cămelor agricole	43.10.15	-	-	-	-	-
258	Subvenții din bugetul Fondului național unic de asigurări sociale de sănătate pentru acoperirea creșterilor salariale	43.10.33	-	-	-	-	-
259	<b>VENITURILE SECȚIUNII DE DEZVOLTARE (cod 00.02+00.15+00.16+00.17+45.10+46.10+48.10) - TOTAL</b>	<b>00.01</b>	<b>65,00</b>	<b>47,00</b>	<b>18,00</b>	<b>-</b>	<b>-</b>
260	<b>I. VENITURI CURENTE (cod 00.12)</b>	<b>00.02</b>	-	-	-	-	-
261	<b>C. VENITURI NEFISCALE (cod 00.14)</b>	<b>00.12</b>	-	-	-	-	-
262	<b>C2. VANZARI DE BUNURI SI SERVICII (cod 37.10)</b>	<b>00.14</b>	-	-	-	-	-
263	<b>Transferuri voluntare, altele decât subvențiile (cod 37.10.04)</b>	<b>37.10</b>	-	-	-	-	-
264	Varsaminte din secțiunea de funcționare	37.10.04	-	-	-	-	-
265	<b>II. VENITURI DIN CAPITAL (cod 39.10)</b>	<b>00.15</b>	-	-	-	-	-
266	<b>Venituri din valorificarea unor bunuri (cod 39.10.01+39.10.50)</b>	<b>39.10</b>	-	-	-	-	-
267	Venituri din valorificarea unor bunuri ale instituțiilor publice	39.10.01	-	-	-	-	-
268	Alte venituri din valorificarea unor bunuri	39.10.50	-	-	-	-	-
269	<b>III. OPERAȚIUNI FINANCIARE (COD 40.10)</b>	<b>00.16</b>	-	-	-	-	-
270	<b>Încasări din rambursarea împrumuturilor acordate (cod 40.10.15+40.10.16)</b>	<b>40.10</b>	-	-	-	-	-
271	Sume utilizate din excedentul anului precedent pentru efectuarea de cheltuieli (cod 40.10.15.02)	40.10.15	-	-	-	-	-
272	Sume utilizate de administrațiile locale din excedentul anului precedent pentru secțiunea de dezvoltare	40.10.15.02	-	-	-	-	-
273	Sume primite în cadrul mecanismului decontării cererilor de plată)	40.10.16	-	-	-	-	-
274	<b>IV. SUBVENȚII (cod 00.18)</b>	<b>00.17</b>	<b>65,00</b>	<b>47,00</b>	<b>18,00</b>	<b>-</b>	<b>-</b>
275	<b>SUBVENȚII DE LA ALTE NIVELE ALE ADMINISTRAȚIEI PUBLICE (cod 42.10+43.10)</b>	<b>00.18</b>	<b>65,00</b>	<b>47,00</b>	<b>18,00</b>	<b>-</b>	<b>-</b>
276	<b>Subvenții de la bugetul de stat (cod 42.10.39+42.10.62+42.10.70)</b>	<b>42.10</b>	-	-	-	-	-
277	Subvenții de la bugetul de stat către instituții publice finanțate parțial sau integral din venituri proprii pentru proiecte finanțate din FEN postaderare	42.10.39	-	-	-	-	-
278	Sume alocate din bugetul de stat aferente corecțiilor financiare	42.10.62	-	-	-	-	-
279	Subvenții de la bugetul de stat către instituții publice finanțate parțial sau integral din venituri proprii necesare susținerii derulării proiectelor finanțate din fonduri externe nerambursabile (FEN) postaderare aferente perioadei de programare 2014-2020	42.10.70	-	-	-	-	-
280	<b>SUBVENȚII DE LA ALTE ADMINISTRAȚII (cod 43.10.14+43.10.16+43.10.17+43.10.19+43.10.31)</b>	<b>43.10</b>	<b>65,00</b>	<b>47,00</b>	<b>18,00</b>	<b>-</b>	<b>-</b>
281	Subvenții din bugetele locale pentru finanțarea cheltuielilor de capital din domeniul sănătății	43.10.14	-	-	-	-	-
282	Sume din bugetul de stat către bugetele locale pentru finanțarea investițiilor în sănătate (cod 43.10.16.01+43.10.16.02+43.10.16.03)	43.10.16	-	-	-	-	-
283	Sume din bugetul de stat către bugetele locale pentru finanțarea aparaturii medicale și echipamentelor de comunicații în urgență în sănătate	43.10.16.01	-	-	-	-	-
284	Sume din bugetul de stat către bugetele locale pentru finanțarea reparațiilor capitale în sănătate	43.10.16.02	-	-	-	-	-
285	Sume din bugetul de stat către bugetele locale pentru finanțarea altor investiții în sănătate	43.10.16.03	-	-	-	-	-
286	Sume din veniturile proprii ale Ministerului Sănătății către bugetele locale pentru finanțarea investițiilor în sănătate (cod 43.10.17.01+43.10.17.02+43.10.17.03)	43.10.17	-	-	-	-	-
287	Sume din veniturile proprii ale Ministerului Sănătății către bugetele locale pentru finanțarea aparaturii medicale și echipamentelor de comunicații în urgență în sănătate	43.10.17.01	-	-	-	-	-

Cod rând	DENUMIREA INDICATORILOR	Cod indicator	2020				
			Prevederi anuale	Prevederi trimestriale			
				TOTAL	Trim I	Trim II	Trim III
0	1	2	3	4	5	6	7
288	Sume din veniturile proprii ale Ministerului Sănătății către bugetele locale pentru finanțarea reparațiilor capitale în sănătate	43.10.17.02	-				
289	Sume din veniturile proprii ale Ministerului Sănătății către bugetele locale pentru finanțarea altor investiții în sănătate	43.10.17.03	-				
290	Subvenții pentru instituțiile publice destinate secțiunii de dezvoltare	43.10.19	65,00		47,00	18,00	
291	Sume alocate din bugetul AFIR, pentru susținerea proiectelor din PNDR 2014-2020****	43.10.31	-				
292	<b>Sume primite de la UE/alți donatori în contul plăților efectuate și prefinanțări (cod 45.10.01 la 45.10.05+45.10.07+45.10.08+45.10.15 la 45.10.21)</b>	<b>45.10</b>					
293	Fondul European de Dezvoltare Regională ( cod 45.10.01.01+ 45.10.01.04)	45.10.01	-				
294	Sume primite în contul plăților efectuate în anii anteriori	45.10.01.02	-				
295	Corecții financiare	45.10.01.04	-				
296	Fondul Social European( cod 45.10.02.01+45.10.02.04)	45.10.02	-				
297	Sume primite în contul plăților efectuate în anii anteriori	45.10.02.02	-				
298	Corecții financiare	45.10.02.04	-				
299	Fondul de Coeziune( cod 45.10.03.02+ 45.10.03.04)	45.10.03	-				
300	Sume primite în contul plăților efectuate în anii anteriori	45.10.03.02	-				
301	Corecții financiare	45.10.03.04	-				
302	Fondul European Agricol de Dezvoltare Rurală( cod 45.10.04.01 la 45.10.04.04)	45.10.04	-				
303	Sume primite în contul plăților efectuate în anul curent	45.10.04.01	-				
304	Sume primite în contul plăților efectuate în anii anteriori	45.10.04.02	-				
305	Prefinanțare	45.10.04.03	-				
306	Corecții financiare	45.10.04.04	-				
307	Fondul European de Pescuit( cod 45.10.05.02 +45.10.05.04)	45.10.05	-				
308	Sume primite în contul plăților efectuate în anii anteriori	45.10.05.02	-				
309	Corecții financiare	45.10.05.04	-				
310	Instrumentul de Asistență pentru Preaderare( cod 45.10.07.01 la 45.10.07.04)	45.10.07	-				
311	Sume primite în contul plăților efectuate în anul curent	45.10.07.01	-				
312	Sume primite în contul plăților efectuate în anii anteriori	45.10.07.02	-				
313	Prefinanțare	45.10.07.03	-				
314	Corecții financiare	45.10.07.04	-				
315	Instrumentul European de Vecinătate și Parteneriat( cod 45.10.08.01 la 45.10.08.04)	45.10.08	-				
316	Sume primite în contul plăților efectuate în anul curent	45.10.08.01	-				
317	Sume primite în contul plăților efectuate în anii anteriori	45.10.08.02	-				
318	Prefinanțare	45.10.08.03	-				
319	Corecții financiare	45.10.08.04	-				
320	Programul de cooperare financiară în perioada 2007-2013 (cod 45.02.15.01 la 45.02.15.04)	45.10.15	-				
321	Sume primite în contul plăților efectuate în anul curent	45.10.15.01	-				
322	Sume primite în contul plăților efectuate în anii anteriori	45.10.15.02	-				
323	Prefinanțare	45.10.15.03	-				
324	Corecții financiare	45.10.15.04	-				
325	Alte facilitati și instrumente postaderare (cod 45.02.16.01 la 45.02.16.04)	45.10.16	-				
326	Sume primite în contul plăților efectuate în anul curent	45.10.16.01	-				
327	Sume primite în contul plăților efectuate în anii anteriori	45.10.16.02	-				
328	Prefinanțare	45.10.16.03	-				
329	Corecții financiare	45.10.16.04	-				
330	Mecanismul financiar SEE (cod 45.02.17.01 la 45.02.17.04)	45.10.17	-				
331	Sume primite în contul plăților efectuate în anul curent	45.10.17.01	-				
332	Sume primite în contul plăților efectuate în anii anteriori	45.10.17.02	-				
333	Prefinanțare	45.10.17.03	-				
334	Corecții financiare	45.10.17.04	-				
335	Mecanismul financiar Norvegian (cod 45.02.18.01 la 45.02.18.04)	45.10.18	-				
336	Sume primite în contul plăților efectuate în anul curent	45.10.18.01	-				
337	Sume primite în contul plăților efectuate în anii anteriori	45.10.18.02	-				
338	Prefinanțare	45.10.18.03	-				
339	Corecții financiare	45.10.18.04	-				
340	Programul de cooperare elvețiano-român vizând reducerea disparităților economice și sociale în cadrul Uniunii Europene extinse (cod 45.02.19.01+ 45.02.19.04)	45.10.19	-				
341	Sume primite în contul plăților efectuate în anul curent	45.10.19.01	-				
342	Sume primite în contul plăților efectuate în anii anteriori	45.10.19.02	-				
343	Corecții financiare	45.10.19.04	-				
344	Asistență tehnică pentru mecanismele financiare SEE (cod 45.02.20.01 la 45.02.20.04)	45.10.20	-				
345	Sume primite în contul plăților efectuate în anul curent	45.10.20.01	-				
346	Sume primite în contul plăților efectuate în anii anteriori	45.10.20.02	-				
347	Prefinanțare	45.10.20.03	-				
348	Corecții financiare	45.10.20.04	-				
349	Fondul național pentru relații bilaterale aferente mecanismelor financiare SEE (cod 45.02.21.01 la 45.02.21.04)	45.10.21	-				

Cod rând	DENUMIREA INDICATORILOR	Cod indicator	2020				
			Prevederi anuale	Prevederi trimestriale			
				TOTAL	Trim I	Trim II	Trim III
0	1	2	3	4	5	6	7
350	Sume primite în contul plăților efectuate în anul curent	45.10.21.01	-	-	-	-	-
351	Sume primite în contul plăților efectuate în anii anteriori	45.10.21.02	-	-	-	-	-
352	Prefinanțare	45.10.21.03	-	-	-	-	-
353	Corecții financiare	45.10.21.04	-	-	-	-	-
354	<b>Alte sume primite de la UE (cod 46.10.04)</b>	<b>46.10</b>	-	-	-	-	-
355	Alte sume primite din fonduri de la Uniunea Europeană pt programele operaționale din cadrul financiar 2014-2020	46.10.04	-	-	-	-	-
356	<b>Sume primite de la UE/altii donatori în contul platilor efectuate si prefinantarile aferente cadrului financiar 2014-2020 (cod 48.10.01 la 48.10.05+48.10.11+48.10.12+48.10.15+48.10.16+48.10.19+48.10.32+48.10.33)</b>	<b>48.10</b>	-	-	-	-	-
357	Fondul European de Dezvoltare Regionala (FEDR) (cod 48.10.01.01 la 48.10.01.03)	48.10.01	-	-	-	-	-
358	Sume primite în contul plăților efectuate în anul curent	48.10.01.01	-	-	-	-	-
359	Sume primite în contul plăților efectuate în anii anteriori	48.10.01.02	-	-	-	-	-
360	Prefinanțare	48.10.01.03	-	-	-	-	-
361	Fondul Social European (FSE)( cod 48.10.02.01 la 48.10.02.03)	48.10.02	-	-	-	-	-
362	Sume primite în contul plăților efectuate în anul curent	48.10.02.01	-	-	-	-	-
363	Sume primite în contul plăților efectuate în anii anteriori	48.10.02.02	-	-	-	-	-
364	Prefinanțare	48.10.02.03	-	-	-	-	-
365	Fondul de Coeziune (FC)( cod 48.10.03.01 la 48.10.03.03)	48.10.03	-	-	-	-	-
366	Sume primite în contul plăților efectuate în anul curent	48.10.03.01	-	-	-	-	-
367	Sume primite în contul plăților efectuate în anii anteriori	48.10.03.02	-	-	-	-	-
368	Prefinanțare	48.10.03.03	-	-	-	-	-
369	Fondul European Agricol de Dezvoltare Rurala (FEADR)( cod 48.10.04.01 la 48.10.04.03)	48.10.04	-	-	-	-	-
370	Sume primite în contul plăților efectuate în anul curent	48.10.04.01	-	-	-	-	-
371	Sume primite în contul plăților efectuate în anii anteriori	48.10.04.02	-	-	-	-	-
372	Prefinanțare	48.10.04.03	-	-	-	-	-
373	Fondul European pentru Pescuit și Afaceri Maritime (FEPAM) (cod 48.10.05.01 la 48.10.05.03)	48.10.05	-	-	-	-	-
374	Sume primite în contul plăților efectuate în anul curent	48.10.05.01	-	-	-	-	-
375	Sume primite în contul plăților efectuate în anii anteriori	48.10.05.02	-	-	-	-	-
376	Prefinanțare	48.10.05.03	-	-	-	-	-
377	Instrumentul de Asistență pentru Preaderare (IPA II) (cod 48.10.11.01 la 48.10.11.03)	48.10.11	-	-	-	-	-
378	Sume primite în contul plăților efectuate în anul curent	48.10.11.01	-	-	-	-	-
379	Sume primite în contul plăților efectuate în anii anteriori	48.10.11.02	-	-	-	-	-
380	Prefinanțare	48.10.11.03	-	-	-	-	-
381	Instrumentul European de Vecinătate (ENI) (cod 48.10.12.01 la 48.10.12.03)	48.10.12	-	-	-	-	-
382	Sume primite în contul plăților efectuate în anul curent	48.10.12.01	-	-	-	-	-
383	Sume primite în contul plăților efectuate în anii anteriori	48.10.12.02	-	-	-	-	-
384	Prefinanțare	48.10.12.03	-	-	-	-	-
385	Alte programe comunitare finanțate în perioada 2014-2020 (APC) (cod 48.10.15.01+48.10.15.02)	48.10.15	-	-	-	-	-
386	Sume primite în contul plăților efectuate în anul curent	48.10.15.01	-	-	-	-	-
387	Sume primite în contul plăților efectuate în anii anteriori	48.10.15.02	-	-	-	-	-
388	Alte facilități și instrumente postaderare (AFIP) (cod 48.10.16.01 la 48.10.16.03)	48.10.16	-	-	-	-	-
389	Sume primite în contul plăților efectuate în anul curent	48.10.16.01	-	-	-	-	-
390	Sume primite în contul plăților efectuate în anii anteriori	48.10.16.02	-	-	-	-	-
391	Prefinanțare	48.10.16.03	-	-	-	-	-
392	Mecanismul pentru Interconectarea Europei (cod 48.10.19.01 la 48.10.19.03)	48.10.19	-	-	-	-	-
393	Sume primite în contul plăților efectuate în anul curent	48.10.19.01	-	-	-	-	-
394	Sume primite în contul plăților efectuate în anii anteriori	48.10.19.02	-	-	-	-	-
395	Prefinanțare	48.10.19.03	-	-	-	-	-
396	Sume aferente alocărilor temporare de la bugetul de stat pe perioada indisponibilităților fondurilor externe nerambursabile	48.10.19.04	-	-	-	-	-
397	Fondul pentru relații bilaterale aferent Mecanismelor financiare Spațiul Economic European și Norvegian 2014-2021 (cod 48.10.32.01+48.10.32.02)	48.10.32	-	-	-	-	-
398	Sume primite în contul plăților efectuate în anul curent	48.10.32.01	-	-	-	-	-
399	Sume primite în contul plăților efectuate în anii anteriori	48.10.32.02	-	-	-	-	-
400	Asistență tehnică aferentă Mecanismelor financiare Spațiul Economic European și Norvegian 2014-2021 (cod 48.10.33.01+48.10.33.02)	48.10.33	-	-	-	-	-
401	Sume primite în contul plăților efectuate în anul curent	48.10.33.01	-	-	-	-	-
402	Sume primite în contul plăților efectuate în anii anteriori	48.10.33.02	-	-	-	-	-

CONSILIUL JUDETEAN IALOMITA

BUGETUL PE TITLURI DE CHELTUIELI, ARTICOLE SI ALINEATE, PE ANUL 2020

Capitol 67.10 Cultura, recreere si religie

Subcapitol 67.10.03 Servicii culturale

Paragraful 67.10.03.30 Alte servicii culturale

Centrul Judetean pentru Conservarea si Promovarea Culturii Traditionale Ialomita

- mil lei -

Nr. crt.	DENUMIREA INDICATORILOR	Cod indicator	Buget 2020					
			Prevederi anuale		Prevederi trimestriale			
			TOTAL	din care credite bugetare destinate atingerii planilor rezulate	Trim I	Trim II	Trim III	Trim IV
0	1	2	3	4	5	6	7	8
<b>TOTAL CHELTUIELI (SECTIUNEA DE FUNCTIONARE +SECTIUNEA DE DEZVOLTARE)</b>			<b>2.429,00</b>	-	<b>326,00</b>	<b>835,00</b>	<b>814,00</b>	<b>454,00</b>
<b>2 SECTIUNEA DE FUNCTIONARE (cod 01+79+85)</b>			<b>2.364,00</b>	-	<b>326,00</b>	<b>788,00</b>	<b>796,00</b>	<b>454,00</b>
3	<b>CHELTUIELI CURENTE (10+20+30+40+50+51SF+55SF+57+59)</b>	01	2.364,00	-	326,00	788,00	796,00	454,00
4	<b>TITLUL I CHELTUIELI DE PERSONAL (cod 10.01 la 10.03)</b>	10	1.584,00	-	267,00	520,00	420,00	377,00
5	<b>Cheltuieli salariale in bani (cod 10.01.01+10.01.03 la 10.01.17+10.01.30)</b>	10.01	1.506,00	-	261,00	465,00	410,00	370,00
6	Salarii de baza	10.01.01	1.381,00	-	243,00	420,00	370,00	348,00
7	Indemnizatie de conducere	10.01.03	-	-	-	-	-	-
8	Spor de vechime	10.01.04	-	-	-	-	-	-
9	Sporuri pentru conditii de munca	10.01.05	-	-	-	-	-	-
10	Alte sporuri	10.01.06	-	-	-	-	-	-
11	Ore suplimentare	10.01.07	-	-	-	-	-	-
12	Fond de premii	10.01.08	-	-	-	-	-	-
13	Indemnizatie de vacanta	10.01.09	-	-	-	-	-	-
14	Fond pentru posturi ocupate prin cumul	10.01.10	-	-	-	-	-	-
15	Fond aferent platii cu ora	10.01.11	-	-	-	-	-	-
16	Indemnizatii platite unor persoane din afara unitatii	10.01.12	-	-	-	-	-	-
17	Indemnizatii de delegare	10.01.13	25,00	-	-	15,00	10,00	-
18	Indemnizatii de detasare	10.01.14	-	-	-	-	-	-
19	Alocatii pentru transportul la si de la locul de munca	10.01.15	-	-	-	-	-	-
20	Alocatii pentru locuinte	10.01.16	-	-	-	-	-	-
21	Indemnizatii de hrană	10.01.17	100,00	-	18,00	30,00	30,00	22,00
22	Alte drepturi salariale in bani	10.01.30	-	-	-	-	-	-
23	<b>Cheltuieli salariale in natura (cod 10.02.01 la 10.02.06+10.02.30)</b>	10.02	44,00	-	-	44,00	-	-
24	Tichete de masa	10.02.01	-	-	-	-	-	-
25	Norme de hrana	10.02.02	-	-	-	-	-	-
26	Uniforme si echipament obligatoriu	10.02.03	-	-	-	-	-	-
27	Locuinta de serviciu folosita de salariat si familia sa	10.02.04	-	-	-	-	-	-
28	Transportul la si de la locul de munca	10.02.05	-	-	-	-	-	-
29	Vouchere de vacanta	10.02.06	44,00	-	-	44,00	-	-
30	Alte drepturi salariale in natura	10.02.30	-	-	-	-	-	-
31	<b>Contributii (cod 10.03.01 la 10.03.08)</b>	10.03	34,00	-	6,00	11,00	10,00	7,00
32	Contributii de asigurari sociale de stat	10.03.01	-	-	-	-	-	-
33	Contributii de asigurari de somaj	10.03.02	-	-	-	-	-	-
34	Contributii de asigurari sociale de sanatate	10.03.03	-	-	-	-	-	-
35	Contributii de asigurari pentru accidente de munca si boli profesionale	10.03.04	-	-	-	-	-	-
36	Prime de asigurare viata platite de angajator pentru angajati	10.03.05	-	-	-	-	-	-
37	Contributii pentru concedii si indemnizatii	10.03.06	-	-	-	-	-	-
38	Contributia asiguratorie pentru munca	10.03.07	34,00	-	6,00	11,00	10,00	7,00
39	Contributii platite de angajator pentru angajati	10.03.08	-	-	-	-	-	-
40	<b>TITLUL II BUNURI SI SERVICII (cod 20.01 la 20.06+20.09 la 20.16+20.18 la 20.25+20.27+20.30)</b>	20	780,00	-	59,00	268,00	376,00	77,00
41	<b>Bunuri si servicii (cod 20.01.01 la 20.01.09+20.01.30)</b>	20.01	149,00	-	23,00	47,00	46,00	33,00
42	Furnituri de birou	20.01.01	3,00	-	-	1,00	1,00	1,00
43	Materiale pentru curatenie	20.01.02	2,00	-	-	1,00	-	1,00
44	Incalzit, iluminat si forta motrica	20.01.03	-	-	-	-	-	-
45	Apa, canal si salubritate	20.01.04	-	-	-	-	-	-
46	Carburanti si lubrifianti	20.01.05	54,00	-	-	20,00	20,00	14,00
47	Piese de schimb	20.01.06	-	-	-	-	-	-
48	Transport	20.01.07	-	-	-	-	-	-
49	Posta, telecomunicatii, radio, tv, internet	20.01.08	10,00	-	3,00	3,00	3,00	1,00
50	Materiale si prestari de servicii cu caracter functional	20.01.09	30,00	-	10,00	7,00	7,00	6,00
51	Alte bunuri si servicii pentru intretinere si functionare	20.01.30	50,00	-	10,00	15,00	15,00	10,00
52	<b>Reparatii curente</b>	20.02	-	-	-	-	-	-
53	<b>Hrana (20.03.01+20.03.02)</b>	20.03	-	-	-	-	-	-
54	Hrana pentru oameni	20.03.01	-	-	-	-	-	-
55	Hrana pentru animale	20.03.02	-	-	-	-	-	-
56	<b>Medicamente si materiale sanitare (cod 20.04.01 la 20.04.04)</b>	20.04	-	-	-	-	-	-
57	Medicamente	20.04.01	-	-	-	-	-	-

Nr. crt.	DENUMIREA INDICATORILOR	Cod indicator	Buget 2020						
			Prevederi anuale		Prevederi trimestriale				
			TOTAL	din care credite bugetare destinate stingerii platilor restante	Trim I	Trim II	Trim III	Trim IV	
0	1	2	3	4	5	6	7	8	
58	Materiale sanitare	20.04.02	-	-	-	-	-	-	-
59	Reactivi	20.04.03	-	-	-	-	-	-	-
60	Dezinfectanti	20.04.04	-	-	-	-	-	-	-
61	<b>Bunuri de natura obiectelor de inventar (cod 20.05.01 +20.05.03+20.05.30)</b>	<b>20.05</b>	<b>20,00</b>	-	<b>2,00</b>	<b>11,00</b>	<b>7,00</b>	-	-
62	Uniforme si echipament	20.05.01	-	-	-	-	-	-	-
63	Lenjerie si accesorii de pat	20.05.03	-	-	-	-	-	-	-
64	Alte obiecte de inventar	20.05.30	20,00	-	2,00	11,00	7,00	-	-
65	<b>Deplasari, detasari, transferari (cod 20.06.01+20.06.02)</b>	<b>20.06</b>	<b>12,00</b>	-	-	<b>5,00</b>	<b>6,00</b>	<b>1,00</b>	-
66	Deplasari interne, detasari, transferari	20.06.01	10,00	-	-	3,00	6,00	1,00	-
67	Deplasari in strainatate	20.06.02	2,00	-	-	2,00	-	-	-
68	Materiale de laborator	20.09	-	-	-	-	-	-	-
69	Cercetare dezvoltare	20.10	-	-	-	-	-	-	-
70	Carti, publicatii si materiale documentare	20.11	-	-	-	-	-	-	-
71	Consultanta si expertiza	20.12	-	-	-	-	-	-	-
72	Pregatire profesionala	20.13	4,00	-	-	4,00	-	-	-
73	Protectia muncii	20.14	10,00	-	2,00	3,00	2,00	3,00	-
74	Munite, furnituri si armament de natura activelor fixe pentru armata	20.15	-	-	-	-	-	-	-
75	Studii si cercetari	20.16	-	-	-	-	-	-	-
76	Plati pentru finantarea patrimoniului genetic al animalelor	20.18	-	-	-	-	-	-	-
77	Contributii ale administratiei publice locale la realizarea unor lucrari si servicii de interes public local, in baza unor conventii sau contracte de asociere	20.19	-	-	-	-	-	-	-
78	Reabilitare infrastructura program inundatii pentru autoritati publice locale	20.20	-	-	-	-	-	-	-
79	Meteorologie	20.21	-	-	-	-	-	-	-
80	Finantarea cheltuielilor din domeniul apelor	20.22	-	-	-	-	-	-	-
81	Prevenirea si combaterea inundatiilor si gheturilor	20.23	-	-	-	-	-	-	-
82	Comisioane si alte costuri aferente imprumuturilor (cod 20.24.01+20.24.02)	20.24	-	-	-	-	-	-	-
83	Comisioane si alte costuri aferente imprumuturilor externe	20.24.01	-	-	-	-	-	-	-
84	Comisioane si alte costuri aferente imprumuturilor interne	20.24.02	-	-	-	-	-	-	-
85	Cheltuieli judiciare si extrajudiciare derivate din actiuni in reprezentarea intereselor statului, potrivit dispozitiilor legale	20.25	-	-	-	-	-	-	-
86	Tichete cadou	20.27	-	-	-	-	-	-	-
87	<b>Alte cheltuieli (cod 20.30.01 la 20.30.04+20.30.06+20.30.07+20.30.09+20.30.30)</b>	<b>20.30</b>	<b>585,00</b>	-	<b>32,00</b>	<b>198,00</b>	<b>316,00</b>	<b>40,00</b>	-
88	Reclama si publicitate	20.30.01	-	-	-	-	-	-	-
89	Protocol si reprezentare	20.30.02	-	-	-	-	-	-	-
90	Prime de asigurare non-viata	20.30.03	25,00	-	5,00	10,00	10,00	-	-
91	Chirii	20.30.04	-	-	-	-	-	-	-
92	Prestari servicii pentru transmiterea drepturilor	20.30.06	-	-	-	-	-	-	-
93	Fondul Presedintelui / Fondul conducatorului institutiei publice	20.30.07	-	-	-	-	-	-	-
94	Executarea silita a creantelor bugetare	20.30.09	-	-	-	-	-	-	-
95	Alte cheltuieli cu bunuri si servicii	20.30.30	560,00	-	27,00	188,00	305,00	40,00	-
96	<b>TITLUL III DOBANZI (cod 30.01 la 30.03)</b>	<b>30</b>	-	-	-	-	-	-	-
97	<b>Dobanzi aferente datoriei publice interne (cod 30.01.01+30.01.02)</b>	<b>30.01</b>	-	-	-	-	-	-	-
98	Dobanzi aferente datoriei publice interne directe	30.01.01	-	-	-	-	-	-	-
99	Dobanzi aferente creditelor interne garantate	30.01.02	-	-	-	-	-	-	-
100	<b>Dobanzi aferente datoriei publice externe (cod 30.02.01 la 30.02.03+30.02.05)</b>	<b>30.02</b>	-	-	-	-	-	-	-
101	Dobanzi aferente datoriei publice externe directe	30.02.01	-	-	-	-	-	-	-
102	Dobanzi aferente creditelor externe contractate de ordonatorii de credite	30.02.02	-	-	-	-	-	-	-
103	Dobanzi aferente creditelor externe garantate si/sau directe subimprumutate	30.02.03	-	-	-	-	-	-	-
104	Dobanzi aferente datoriei publice externe locale	30.02.05	-	-	-	-	-	-	-
105	<b>Alte dobanzi (cod 30.03.01 la 30.03.03+30.03.05)</b>	<b>30.03</b>	-	-	-	-	-	-	-
106	Dobanzi aferente imprumuturilor aferente din fondul de tezaur	30.03.01	-	-	-	-	-	-	-
107	Dobanda datorata trezoreriei statului	30.03.02	-	-	-	-	-	-	-
108	Dobanzi aferente imprumuturilor temporare din trezoreria statului	30.03.03	-	-	-	-	-	-	-
109	Dobanzi la operatiunile de leasing	30.03.05	-	-	-	-	-	-	-
110	<b>TITLUL IV SUBVENTII (cod 40.03+40.20+40.30)</b>	<b>40</b>	-	-	-	-	-	-	-
111	Subventii pentru acoperirea diferentelor de pret si tarif	40.03	-	-	-	-	-	-	-
112	Subventii pentru compensarea cresterilor neprevizionate ale preturilor la combustibili	40.20	-	-	-	-	-	-	-
113	Alte subventii	40.30	-	-	-	-	-	-	-
114	<b>TITLUL V FONDURI DE REZERVA (cod 50.04)</b>	<b>50</b>	-	-	-	-	-	-	-
115	Fond de rezerva bugetara la dispozitia autoritatilor locale	50.04	-	-	-	-	-	-	-
116	<b>TITLUL VI TRANSFERURI INTRE UNITATI ALE ADMINISTRATIEI PUBLICE (cod 51.01)</b>	<b>51 SF</b>	-	-	-	-	-	-	-

Nr. crt.	DENUMIREA INDICATORILOR	Cod indicator	Buget 2020							
			Prevederi anuale		Prevederi trimestriale					
			TOTAL	din care oteclie bugetare destinate stingeri platiilor restante	Trim. I	Trim. II	Trim. III	Trim. IV		
0	1	2	3	4	5	6	7	8		
117	Transferuri curente (cod 51.01.01+51.01.03+51.01.05+51.01.14+51.01.15+51.01.24+51.01.26+51.01.31+51.01.39+51.01.46+51.01.49+51.01.60+51.01.64)	51.01	-	-	-	-	-	-	-	
118	Transferuri catre institutii publice	51.01.01	-	-	-	-	-	-	-	
119	Actiuni de sanatate	51.01.03	-	-	-	-	-	-	-	
120	Finantarea aeroporturilor de interes local	51.01.05	-	-	-	-	-	-	-	
121	Transferuri din bugetele consiliilor judetene pentru finantarea centrelor de zi pentru protectia copilului	51.01.14	-	-	-	-	-	-	-	
122	Transferuri din bugetele locale pentru institutiile de asistenta sociala pentru persoanele cu handicap	51.01.15	-	-	-	-	-	-	-	
123	Transferuri din bugetele consiliilor locale si judetene pentru acordarea unor ajutoare catre unitatile administrativ-teritoriale in situatii de extrema dificultate	51.01.24	-	-	-	-	-	-	-	
124	Transferuri privind contributia de asigurari de sanatate pentru persoanele aflate in concediu pentru cresterea copilului	51.01.26	-	-	-	-	-	-	-	
125	Transferuri privind contributiile de sanatate pentru persoane beneficiare de ajutor social	51.01.31	-	-	-	-	-	-	-	
126	Transferuri din bugetele consiliilor locale si judetene pentru finantarea unitatilor de asistenta medico-sociale	51.01.39	-	-	-	-	-	-	-	
127	Transferuri din bugetele locale pentru finantarea cheltuielilor curente din domeniul sanatatii	51.01.46	-	-	-	-	-	-	-	
128	Transferuri din bugetele locale pentru finantarea camerelor agricole	51.01.49	-	-	-	-	-	-	-	
129	Transferuri din bugetul judetului pentru clasele de invatamant special organizate in cadrul unitatilor de invatamant de masa	51.01.60	-	-	-	-	-	-	-	
130	Transferuri din bugetul local catre bugetul judetului pentru finantarea claselor de invatamant de masa organizate in unitatile de invatamant special	51.01.61	-	-	-	-	-	-	-	
131	Transferuri de la bugetul judetului catre bugetele locale pentru plata drepturilor de care beneficiaza copiii cu cerinte educationale speciale integrate in invatamantul de masa	51.01.64	-	-	-	-	-	-	-	
132	<b>TITLUL VII ALTE TRANSFERURI (cod 55.01+55.02)</b>	<b>55.01</b>	-	-	-	-	-	-	-	
133	<b>A. Transferuri interne (cod 55.01.18+55.01.63+55.01.65)</b>	<b>55.01</b>	-	-	-	-	-	-	-	
134	Alte transferuri curente interne	55.01.18	-	-	-	-	-	-	-	
135	Finantarea invatamantului particular sau confesional acreditat	55.01.63	-	-	-	-	-	-	-	
136	Sume reprezentand contributia unitatilor administrativ-teritoriale la Fondul IID	55.01.65	-	-	-	-	-	-	-	
137	<b>B. Transferuri curente in strainatate (catre organizatii internationale) (cod 55.02.01+55.02.04)</b>	<b>55.02</b>	-	-	-	-	-	-	-	
138	Contributii si cotizatii la organisme internationale	55.02.01	-	-	-	-	-	-	-	
139	Alte transferuri curente in strainatate	55.02.04	-	-	-	-	-	-	-	
140	<b>TITLUL IX ASISTENTA SOCIALA (cod 57.02)</b>	<b>57</b>	-	-	-	-	-	-	-	
141	<b>Ajutoare sociale (cod 57.02.01 la 57.02.04)</b>	<b>57.02</b>	-	-	-	-	-	-	-	
142	Ajutoare sociale in numerar	57.02.01	-	-	-	-	-	-	-	
143	Ajutoare sociale in natura	57.02.02	-	-	-	-	-	-	-	
144	Tichete de cresa	57.02.03	-	-	-	-	-	-	-	
145	Tichete cadou acordate pentru cheltuieli sociale	57.02.04	-	-	-	-	-	-	-	
146	Support alimentar	57.02.05	-	-	-	-	-	-	-	
147	<b>TITLUL X ALTE CHELTUIELI (cod 59.01+59.02+59.08+59.11+59.12+59.15+59.17+59.22+59.25+59.30+59.35+59.40+59.41)</b>	<b>59</b>	-	-	-	-	-	-	-	
148	Burse	59.01	-	-	-	-	-	-	-	
149	Ajutoare pentru daune provocate de calamitatile naturale	59.02	-	-	-	-	-	-	-	
150	Programe pentru tineret	59.08	-	-	-	-	-	-	-	
151	Asociatii si fundatii	59.11	-	-	-	-	-	-	-	
152	Sustinerea cultelor	59.12	-	-	-	-	-	-	-	
153	Contributii la salarizarea personalului neclerical	59.15	-	-	-	-	-	-	-	
154	Despagubiri civile	59.17	-	-	-	-	-	-	-	
155	Sume destinate finantării programelor sportive realizate de structurile sportive de drept privat	59.20	-	-	-	-	-	-	-	
156	Actiuni cu caracter stiintific si social-cultural	59.22	-	-	-	-	-	-	-	
157	Sume aferente platii creantelor salariale	59.25	-	-	-	-	-	-	-	
158	Programe si proiecte privind prevenirea si combaterea discriminarii	59.30	-	-	-	-	-	-	-	
159	Sume alocate pentru sprijinirea construirii de locuinte	59.35	-	-	-	-	-	-	-	
160	Sume aferente persoanelor cu handicap neincadrate	59.40	-	-	-	-	-	-	-	
161	Indemnizatie pentru intership	59.41	-	-	-	-	-	-	-	
162	OPERATIUNI FINANCIARE (cod 80 + 81)	<b>79</b>	-	-	-	-	-	-	-	
163	<b>TITLUL XV IMPRUMUTURI (cod 80.03+80.30)</b>	<b>80</b>	-	-	-	-	-	-	-	
164	Imprumuturi pentru institutii si servicii publice sau activitati finantate integral din venituri proprii	80.03	-	-	-	-	-	-	-	
165	Alte imprumuturi	80.30	-	-	-	-	-	-	-	
166	<b>TITLUL XVI RAMBURSARI DE CREDITE (cod 81.01+81.02+81.05)</b>	<b>81</b>	-	-	-	-	-	-	-	
167	<b>Rambursari de credite externe (cod 81.01.01+81.01.02+81.01.05+81.01.06)</b>	<b>81.01</b>	-	-	-	-	-	-	-	
168	Rambursari de credite externe contractate de ordonatorii de credite	81.01.01	-	-	-	-	-	-	-	
169	Rambursari de credite externe din fondul de garantare	81.01.02	-	-	-	-	-	-	-	

Nr. crt.	DENUMIREA INDICATORILOR	Cod indicator	Buget 2020					
			Prevederi anuale		Prevederi trimestriale			
			TOTAL	în care credite bugetare destinate stingerii plătilor restante	Trim I	Trim II	Trim III	Trim IV
0	1	2	3	4	5	6	7	8
170	Rambursari de credite aferente datoriei publice externe locale	81.01.05	-	-	-	-	-	-
171	Diferene de curs aferente datoriei publice externe	81.01.06	-	-	-	-	-	
172	<b>Rambursari de credite interne (cod 81.02.01+81.02.02+81.02.05)</b>	<b>81.02</b>	-	-	-	-	-	
173	Rambursari de credite interne garantate	81.02.01	-	-	-	-	-	
174	Diferente de curs aferente datoriei publice interne	81.02.02	-	-	-	-	-	
175	Rambursari de credite aferente datoriei publice interne locale	81.02.05	-	-	-	-	-	
176	<b>Sume rambursate aferente alocărilor din Fondul de Dezvoltare și Investiții</b>	<b>81.05</b>	-	-	-	-	-	
177	<b>TITLUL XVII PLATI EFECTUATE IN ANII PRECEDENTI SI RECUPERATE IN ANUL CURENT</b>	<b>85</b>	-	-	-	-	-	
178	<b>Plati efectuate in anii precedenti si recuperate in anul curent</b>	<b>85.01</b>	-	-	-	-	-	
179	Plati efectuate in anii precedenti si recuperate in anul curent în secțiunea de funcționare a bugetului local	85.01.01	-	-	-	-	-	
180	<b>TITLUL XVIII REZERVE, EXCEDENT/DEFICIT</b>	<b>90</b>	-	-	-	-	-	
181	<b>Excedent 92.01.96</b>	<b>92.01</b>	-	-	-	-	-	
182	Excedentul secțiunii de funcționare	92.01.96	-	-	-	-	-	
183	<b>Deficit 93.01.96</b>	<b>93.01</b>	-	-	-	-	-	
184	Deficitul secțiunii de funcționare	93.01.96	-	-	-	-	-	
185	<b>SECTIUNEA DE DEZVOLTARE (cod 51+55+56+58+70+79+85)</b>		<b>65,00</b>	-	-	<b>47,00</b>	<b>18,00</b>	
6	<b>TITLUL VI TRANSFERURI INTRE UNITATI ALE ADMINISTRATIEI PUBLICE (cod 51.02)</b>	<b>51</b>	-	-	-	-	-	
187	<b>Transferuri de capital (cod 51.02.12+51.02.28+51.02.29)</b>	<b>51.02</b>	-	-	-	-	-	
188	Transferuri pentru finantarea investitiilor la spitale	51.02.12	-	-	-	-	-	
189	Transferuri din bugetele locale pentru finantarea cheltuielilor de capital in domeniul sanatatii	51.02.28	-	-	-	-	-	
190	Alte transferuri de capital către institutii publice	51.02.29	-	-	-	-	-	
191	<b>TITLUL VII ALTE TRANSFERURI (cod 55.01)</b>	<b>55</b>	-	-	-	-	-	
192	<b>A. Transferuri interne (cod 55.01.03+55.01.07 la 55.01.10 +55.01.12 + 55.01.13 +55.01.15+55.01.28+55.01.42+55.01.56+55.01.67 )</b>	<b>55.01</b>	-	-	-	-	-	
193	Programe cu finantare rambursabila	55.01.03	-	-	-	-	-	
194	Programe comunitare	55.01.07	-	-	-	-	-	
195	Programe PHARE si alte programe cu finantare nerambursabila	55.01.08	-	-	-	-	-	
196	Programe ISPA	55.01.09	-	-	-	-	-	
197	Programe SAPARD	55.01.10	-	-	-	-	-	
198	Investiții ale agenților economici cu capital de stat	55.01.12	-	-	-	-	-	
199	Programe de dezvoltare	55.01.13	-	-	-	-	-	
200	Fond Roman de Dezvoltare Sociala	55.01.15	-	-	-	-	-	
201	Cheltuieli neeligibile ISPA	55.01.28	-	-	-	-	-	
202	Transferuri din bugetul local catre asociatiile de dezvoltare intercomunitara	55.01.42	-	-	-	-	-	
203	Investiții ale regiilor autonome aeroportuare, de interes local	55.01.56	-	-	-	-	-	
204	Transferuri din bugetul împrumuturilor pentru finanțarea unor investiții publice de interes local	55.01.67	-	-	-	-	-	
205	<b>TITLUL VIII Proiecte cu finantare din Fonduri externe nerambursabile (FEN) postaderare (cod 56.01 la 56.05+cod 56.07 + 56.08 +56.11+ 56.15 la 56.18 +56.25+56.27+56.28+56.40)</b>	<b>56</b>	-	-	-	-	-	
206	Programe din Fondul European de Dezvoltare Regionala (FEDR)	56.01	-	-	-	-	-	
207	Cheltuieli neeligibile	56.01.03	-	-	-	-	-	
208	Programe din Fondul Social European (FSE)	56.02	-	-	-	-	-	
209	Cheltuieli neeligibile	56.02.03	-	-	-	-	-	
210	Programe din Fondul de Coeziune (FC)	56.03	-	-	-	-	-	
211	Cheltuieli neeligibile	56.03.03	-	-	-	-	-	
212	Programe din Fondul European Agricol de Dezvoltare Rurala (FEADR)	56.04	-	-	-	-	-	
213	Finantarea nationala	56.04.01	-	-	-	-	-	
214	Finantarea Uniunii Europene	56.04.02	-	-	-	-	-	
215	Cheltuieli neeligibile	56.04.03	-	-	-	-	-	
216	Programe din Fondul European pentru Pescuit (FEP)	56.05	-	-	-	-	-	
217	Cheltuieli neeligibile	56.05.03	-	-	-	-	-	
218	Programe Instrumentul de Asistenta pentru Preaderare (IPA)	56.07	-	-	-	-	-	
219	Finantarea nationala	56.07.01	-	-	-	-	-	
220	Finantarea Uniunii Europene	56.07.02	-	-	-	-	-	
221	Cheltuieli neeligibile	56.07.03	-	-	-	-	-	
222	Programe Instrumentul European de Vecinatate si Parteneriat (ENPI)	56.08	-	-	-	-	-	
223	Finantarea nationala	56.08.01	-	-	-	-	-	
224	Finantarea Uniunii Europene	56.08.02	-	-	-	-	-	
225	Cheltuieli neeligibile	56.08.03	-	-	-	-	-	
226	Sume aferente Fondului European de integrare a resortisanților țării terțe	56.11	-	-	-	-	-	
227	Finantarea nationala	56.11.01	-	-	-	-	-	
228	Finantarea externa nerambursabila	56.11.02	-	-	-	-	-	
229	Cheltuieli neeligibile	56.11.03	-	-	-	-	-	
230	Alte programe comunitare finantate in perioada 2007-2013	56.15	-	-	-	-	-	

Nr. crt.	DENUMIREA INDICATORILOR	Cod indicator	Buget 2020					
			Prevederi anuale		Prevederi trimestriale			
			TOTAL	din care credite bugetare destinate stingerii plăților restante	Trim I	Trim II	Trim III	Trim IV
0	1	2	3	4	5	6	7	8
231	Finantarea nationala	56.15.01	-	-	-	-	-	-
232	Finantarea Uniunii Europene	56.15.02	-	-	-	-	-	-
233	Cheltuieli neeligibile	56.15.03	-	-	-	-	-	-
234	Alte facilitati si instrumente postaderare	56.16	-	-	-	-	-	-
235	Finantarea nationala	56.16.01	-	-	-	-	-	-
236	Finantarea Uniunii Europene	56.16.02	-	-	-	-	-	-
237	Cheltuieli neeligibile	56.16.03	-	-	-	-	-	-
238	Mecanismul financiar SEE	56.17	-	-	-	-	-	-
239	Finantarea nationala	56.17.01	-	-	-	-	-	-
240	Finantarea Uniunii Europene	56.17.02	-	-	-	-	-	-
241	Cheltuieli neeligibile	56.17.03	-	-	-	-	-	-
242	Programul Norvegian pentru Cresterea Economica si Dezvoltare Durabila	56.18	-	-	-	-	-	-
243	Finantarea nationala	56.18.01	-	-	-	-	-	-
244	Finantarea Uniunii Europene	56.18.02	-	-	-	-	-	-
245	Cheltuieli neeligibile	56.18.03	-	-	-	-	-	-
246	Programul de cooperare elvetiano-roman vizand reducerea disparitatilor economice si sociale in cadrul Uniunii Europene extinse (56.25.01 la 56.26.03)	56.25	-	-	-	-	-	-
247	Finantarea nationala	56.25.01	-	-	-	-	-	-
248	Finantarea externa nerambursabila	56.25.02	-	-	-	-	-	-
249	Cheltuieli neeligibile	56.25.03	-	-	-	-	-	-
250	Asistentă tehnică pentru mecanismele financiare SEE (56.27.01 la 56.27.03)	56.27	-	-	-	-	-	-
251	Finantarea nationala	56.27.01	-	-	-	-	-	-
252	Finantarea externa nerambursabila	56.27.02	-	-	-	-	-	-
253	Cheltuieli neeligibile	56.27.03	-	-	-	-	-	-
254	Fondul national pentru relatii bilaterale aferente mecanismelor financiare SEE (56.28.01 la 56.28.03)	56.28	-	-	-	-	-	-
255	Finantarea nationala	56.28.01	-	-	-	-	-	-
256	Finantarea externa nerambursabila	56.28.02	-	-	-	-	-	-
257	Cheltuieli neeligibile	56.28.03	-	-	-	-	-	-
258	Sume aferente Fondului de Solidaritate al Uniunii Europene	56.40	-	-	-	-	-	-
259	Finantarea externa nerambursabila	56.40.02	-	-	-	-	-	-
260	<b>TITLUL X Proiecte cu finantare din Fonduri externe nerambursabile aferente cadrului financiar 2014-2020 (cod 58.01 la 58.16)</b>	<b>58</b>	-	-	-	-	-	-
261	Programe din Fondul European de Dezvoltare Regionala (FEDR)	58.01	-	-	-	-	-	-
262	Finantarea nationala	58.01.01	-	-	-	-	-	-
263	Finantarea externa nerambursabila	58.01.02	-	-	-	-	-	-
264	Cheltuieli neeligibile	58.01.03	-	-	-	-	-	-
265	Programe din Fondul Social European (FSE)	58.02	-	-	-	-	-	-
266	Finantarea nationala	58.02.01	-	-	-	-	-	-
267	Finantarea externa nerambursabila	58.02.02	-	-	-	-	-	-
268	Cheltuieli neeligibile	58.02.03	-	-	-	-	-	-
269	Programe din Fondul de Coeziune (FC)	58.03	-	-	-	-	-	-
270	Finantarea nationala	58.03.01	-	-	-	-	-	-
271	Finantarea externa nerambursabila	58.03.02	-	-	-	-	-	-
272	Cheltuieli neeligibile	58.03.03	-	-	-	-	-	-
273	Programe din Fondul European Agricol de Dezvoltare Rurala (FEADR)	58.04	-	-	-	-	-	-
274	Finantarea nationala	58.04.01	-	-	-	-	-	-
275	Finantarea externa nerambursabila	58.04.02	-	-	-	-	-	-
276	Cheltuieli neeligibile	58.04.03	-	-	-	-	-	-
277	Programe din Fondul European pentru Pescuit si Afaceri Maritime (FEP)	58.05	-	-	-	-	-	-
278	Finantarea nationala	58.05.01	-	-	-	-	-	-
279	Finantarea externa nerambursabila	58.05.02	-	-	-	-	-	-
280	Cheltuieli neeligibile	58.05.03	-	-	-	-	-	-
281	Programe Instrumentul de Asistenta pentru Preaderare (IPA)	58.11	-	-	-	-	-	-
282	Finantarea nationala	58.11.01	-	-	-	-	-	-
283	Finantarea externa nerambursabila	58.11.02	-	-	-	-	-	-
284	Cheltuieli neeligibile	58.11.03	-	-	-	-	-	-
285	Programe Instrumentul European de Vecinatate (ENI)	58.12	-	-	-	-	-	-
286	Finantarea nationala	58.12.01	-	-	-	-	-	-
287	Finantarea externa nerambursabila	58.12.02	-	-	-	-	-	-
288	Cheltuieli neeligibile	58.12.03	-	-	-	-	-	-
289	Alte programe comunitare finantate in perioada 2014-2020 (APC)	58.15	-	-	-	-	-	-
290	Finantarea nationala	58.15.01	-	-	-	-	-	-
291	Finantarea externa nerambursabila	58.15.02	-	-	-	-	-	-
292	Cheltuieli neeligibile	58.15.03	-	-	-	-	-	-
293	Alte facilitati si instrumente postaderare	58.16	-	-	-	-	-	-
294	Finantarea nationala	58.16.01	-	-	-	-	-	-
295	Finantarea externa nerambursabila	58.16.02	-	-	-	-	-	-
296	Cheltuieli neeligibile	58.16.03	-	-	-	-	-	-



Nr. crt.	DENUMIREA INDICATORILOR	Cod indicator	Buget 2020						
			Prevederi anuale		Prevederi trimestriale				
			TOTAL	din care creșterea bugetare destinate stingerii plăților rezianțe	Trim I	Trim II	Trim III	Trim IV	
0	1	2	3	4	5	6	7	8	
297	Mecanismul pentru Interconectarea Europei	58.30	-	-	-	-	-	-	-
298	Finanțarea națională	58.30.01	-	-	-	-	-	-	-
299	Finanțarea externă nerambursabilă	58.30.02	-	-	-	-	-	-	-
300	Cheltuieli neeligibile	58.30.03	-	-	-	-	-	-	-
301	Mecanismele financiare Spațiul Economic European și Norvegian 2014-2021 (58.31.01 la 58.31.03)	58.31	-	-	-	-	-	-	-
302	Finanțarea națională	58.31.01	-	-	-	-	-	-	-
303	Finanțarea externă nerambursabilă	58.31.02	-	-	-	-	-	-	-
304	Cheltuieli neeligibile	58.31.03	-	-	-	-	-	-	-
305	Fondul pentru relații bilaterale aferent Mecanismelor financiare Spațiul Economic European și Norvegian 2014-2021 (58.32.01 la 58.32.03)	58.32	-	-	-	-	-	-	-
306	Finanțarea națională	58.32.01	-	-	-	-	-	-	-
307	Finanțarea externă nerambursabilă	58.32.02	-	-	-	-	-	-	-
308	Cheltuieli neeligibile	58.32.03	-	-	-	-	-	-	-
309	Asistență tehnică aferentă Mecanismelor financiare Spațiul Economic European și Norvegian 2014-2021 (58.33.01 la 58.33.03)	58.33	-	-	-	-	-	-	-
310	Finanțarea națională	58.33.01	-	-	-	-	-	-	-
311	Finanțarea externă nerambursabilă	58.33.02	-	-	-	-	-	-	-
312	Cheltuieli neeligibile	58.33.03	-	-	-	-	-	-	-
3	<b>CHELTUIELI DE CAPITAL (cod 71+72+75)</b>	<b>70</b>	<b>65,00</b>	-	-	<b>47,00</b>	<b>18,00</b>	-	-
314	<b>TITLUL XIII ACTIVE NEFINANCIARE (cod 71.01 + 71.03)</b>	<b>71</b>	<b>65,00</b>	-	-	<b>47,00</b>	<b>18,00</b>	-	-
315	<b>Active fixe (cod 71.01.01 la 71.01.03+71.01.30)</b>	<b>71.01</b>	<b>65,00</b>	-	-	<b>47,00</b>	<b>18,00</b>	-	-
316	Constructii	71.01.01	-	-	-	-	-	-	-
317	Masini, echipamente si mijloace de transport	71.01.02	47,00	-	-	47,00	-	-	-
318	Mobilier, aparatura birou si alte active corporale	71.01.03	-	-	-	-	-	-	-
319	Alte active fixe	71.01.30	18,00	-	-	-	18,00	-	-
320	Reparatii capitale aferente activelor fixe	71.03	-	-	-	-	-	-	-
321	<b>TITLUL XIV ACTIVE FINANCIARE (cod 72.01)</b>	<b>72</b>	-	-	-	-	-	-	-
322	<b>Active financiare (cod 72.01)</b>	<b>72.01</b>	-	-	-	-	-	-	-
323	Participare la capitalul social a societăților comerciale	72.01.01	-	-	-	-	-	-	-
324	<b>TITLUL XV FONDUL NATIONAL DE DEZVOLTARE</b>	<b>75</b>	-	-	-	-	-	-	-
325	<b>OPERATIUNI FINANCIARE (cod 81)</b>	<b>79</b>	-	-	-	-	-	-	-
326	<b>TITLUL XVII RAMBURSARI DE CREDITE (cod 81.04)</b>	<b>81</b>	-	-	-	-	-	-	-
327	Rambursarea împrumuturilor contractate pentru finanțarea proiectelor cu finanțare UE	81.04	-	-	-	-	-	-	-
328	<b>TITLUL XIX PLATI EFECTUATE IN ANII PRECEDENTI SI RECUPERATE IN ANUL CURENT</b>	<b>85</b>	-	-	-	-	-	-	-
329	<b>Plati efectuate in anii precedenti si recuperate in anul curent</b>	<b>85.01</b>	-	-	-	-	-	-	-
330	Plati efectuate in anii precedenti si recuperate in anul curent în secțiunea de dezvoltare a bugetului local	85.01.02	-	-	-	-	-	-	-
331	Plati efectuate in anii precedenti si recuperate in anul curent aferente fondurilor externe nerambursabile	85.01.05	-	-	-	-	-	-	-
332	<b>TITLUL XX REZERVE, EXCEDENT/DEFICIT</b>	<b>90</b>	-	-	-	-	-	-	-
333	<b>Excedent 92.01.97</b>	<b>92.01</b>	-	-	-	-	-	-	-
334	Excedentul secțiunii de dezvoltare	92.01.97	-	-	-	-	-	-	-
335	<b>Deficit 93.01.97</b>	<b>93.01</b>	-	-	-	-	-	-	-
336	Deficitul secțiunii de dezvoltare	93.01.97	-	-	-	-	-	-	-



**ROMÂNIA**  
**CONSILIUL JUDEȚEAN IALOMIȚA**



Tel.: 0243 230200  
Fax: 0243 230250

Slobozia - Piața Revoluției Nr. 1

web: [www.cienet.ro](http://www.cienet.ro)  
e-mail: [cji@cienet.ro](mailto:cji@cienet.ro)

Nr. 25894/2021-F din 29.10.2021

**Centrul Județean pentru Conservarea și Promovarea  
Culturii Tradiționale Ialomița**

Vă transmitem în anexă fila de buget aferentă instituției dumneavoastră, extras din bugetul Județului Ialomița, aprobat prin Hotărârea Consiliului Județean Ialomița nr. 193 din 28.10.2021 privind aprobarea rectificării bugetului general al Județului Ialomița, pe anul 2021.

Cu stimă,

**PREȘEDINTE**  
**MARIAN PAVEL**

**Director executiv,**  
**Mihaela Moroianu**

**Consilier,**  
**Diana Alexandra Lazăr**

CONSILIUL JUDETEAN IALOMITA

BUGETUL INSTITUȚIILOR PUBLICE ȘI ACTIVITĂȚILOR FINANȚATE INTEGRAL SAU PARȚIAL DIN VENITURI PROPRII, PE ANUL 2021

Centrul Județean pentru Conservarea și Promovarea Culturii Tradiționale Ialomița

- mii lei -

Cod rând	DENUMIREA INDICATORILOR	Cod Indicator	Buget 2021				
			Prevederi anuale	Prevederi trimestriale			
				TOTAL	Trim I	Trim II	Trim III
0	1	2	3	4	5	6	7
1	<b>TOTAL VENITURI (cod 00.02+00.15+00.16+00.17+45.10+46.10+48.10)</b>	<b>00.01</b>	<b>1.768,00</b>	<b>369,00</b>	<b>519,00</b>	<b>666,00</b>	<b>214,00</b>
2	<b>I. VENITURI CURENTE ( cod 00.03+00.12)</b>	<b>00.02</b>	<b>25,00</b>	<b>4,00</b>	<b>7,00</b>	<b>10,00</b>	<b>4,00</b>
3	<b>A. VENITURI FISCALE (cod 00.10)</b>	<b>00.03</b>	-	-	-	-	-
4	<b>A4. IMPOZITE SI TAXE PE BUNURI SI SERVICII (cod 15.10)</b>	<b>00.10</b>	-	-	-	-	-
5	<b>Taxe pe servicii specifice (cod 15.10.01+15.10.50)</b>	<b>15.10</b>	-	-	-	-	-
6	Impozit pe spectacole	15.10.01	-	-	-	-	-
7	Alte taxe pe servicii specifice	15.10.50	-	-	-	-	-
8	<b>C. VENITURI NEFISCALE ( cod 00.13+00.14)</b>	<b>00.12</b>	<b>25,00</b>	<b>4,00</b>	<b>7,00</b>	<b>10,00</b>	<b>4,00</b>
9	<b>C1. VENITURI DIN PROPRIETATE (cod 30.10+31.10)</b>	<b>00.13</b>	-	-	-	-	-
10	<b>Venituri din proprietate (cod 30.10.05+30.10.08+30.10.09+30.10.50)</b>	<b>30.10</b>	-	-	-	-	-
11	Venituri din concesiuni și închirieri	30.10.05	-	-	-	-	-
12	Alte venituri din concesiuni și închirieri de către instituțiile publice	30.10.05.30	-	-	-	-	-
13	Venituri din dividende (cod 30.10.08.02+30.10.08.03)	30.10.08	-	-	-	-	-
14	Venituri din dividende de la alții plățitori	30.10.08.02	-	-	-	-	-
	Dividende de la societățile și companiile naționale și societățile cu capital majoritar de stat	30.10.08.03	-	-	-	-	-
16	Venituri din utilizarea pasunilor comunale	30.10.09	-	-	-	-	-
17	Alte venituri din proprietate	30.10.50	-	-	-	-	-
18	<b>Venituri din dobânzi (cod 31.10.03)</b>	<b>31.10</b>	-	-	-	-	-
19	Alte venituri din dobânzi	31.10.03	-	-	-	-	-
20	<b>C2. VANZARI DE BUNURI SI SERVICII (cod 33.10+34.10+35.10+36.10+37.10)</b>	<b>00.14</b>	<b>25,00</b>	<b>4,00</b>	<b>7,00</b>	<b>10,00</b>	<b>4,00</b>
	<b>Venituri din prestări de servicii și alte activități (cod 33.10.05+33.10.09+33.10.09+33.10.13+33.10.14+33.10.16+33.10.17+33.10.19+33.10.20+33.10.21+33.10.30 la 33.10.32+33.10.50)</b>	<b>33.10</b>	<b>25,00</b>	<b>4,00</b>	<b>7,00</b>	<b>10,00</b>	<b>4,00</b>
22	Taxe și alte venituri în învățământ	33.10.05	-	-	-	-	-
23	Venituri din prestări de servicii	33.10.08	20,00	4,00	5,00	7,00	4,00
24	Taxe și alte venituri din protecția mediului	33.10.09	-	-	-	-	-
25	Contribuția de întreținere a persoanelor asistate	33.10.13	-	-	-	-	-
26	Contribuția elevilor și studenților pentru internate, camine și cantine	33.10.14	-	-	-	-	-
27	Venituri din valorificarea produselor obținute din activitatea proprie sau anexa	33.10.16	-	-	-	-	-
	Venituri din organizarea de cursuri de calificare și conversee profesională, specializare și perfecționare	33.10.17	-	-	-	-	-
29	Venituri din serbări și spectacole școlare, manifestări culturale, artistice și sportive	33.10.19	5,00	-	2,00	3,00	-
30	Venituri din cercetare	33.10.20	-	-	-	-	-
31	Venituri din contractele încheiate cu casa de asigurări sociale de sănătate	33.10.21	-	-	-	-	-
	Venituri din contractele încheiate cu direcțiile de sănătate publică din sume alocate de la bugetul de stat	33.10.30	-	-	-	-	-
	Venituri din contractele încheiate cu direcțiile de sănătate publică din sume alocate din veniturile proprii ale Ministerului Sănătății	33.10.31	-	-	-	-	-
34	Venituri din contractele încheiate cu instituțiile de medicină legată	33.10.32	-	-	-	-	-
35	Alte venituri din prestări de servicii și alte activități	33.10.50	-	-	-	-	-
36	<b>Venituri din taxe administrative, eliberări permise (cod 34.10.50)</b>	<b>34.10</b>	-	-	-	-	-
37	Alte venituri din taxe administrative, eliberări permise	34.10.50	-	-	-	-	-
38	<b>Amenzi, penalități și confiscări (cod 35.10.50)</b>	<b>35.10</b>	-	-	-	-	-
39	Alte amenzi, penalități și confiscări	35.10.50	-	-	-	-	-
40	<b>Diverse venituri (cod 36.10.04+36.10.50)</b>	<b>36.10</b>	-	-	-	-	-
41	Venituri din producerea riscurilor asigurate	36.10.04	-	-	-	-	-
42	Alte venituri	36.10.50	-	-	-	-	-
	<b>Transferuri voluntare, altele decât subvențiile (cod 37.10.01+37.10.03+37.10.04+37.10.50)</b>	<b>37.10</b>	-	-	-	-	-
44	Donații și sponsorizări	37.10.01	-	-	-	-	-
	Versaminte din secțiunea de funcționare pentru finanțarea secțiunii de dezvoltare a bugetului local	37.10.03	-	-	-	-	-
45	Versaminte din secțiunea de funcționare	37.10.04	-	-	-	-	-
47	Alte transferuri voluntare	37.10.50	-	-	-	-	-
48	<b>II. VENITURI DIN CAPITAL (cod 39.10)</b>	<b>00.15</b>	-	-	-	-	-
49	<b>Venituri din valorificarea unor bunuri (cod 39.10.01+39.10.50)</b>	<b>39.10</b>	-	-	-	-	-
50	Venituri din valorificarea unor bunuri ale instituțiilor publice	39.10.01	-	-	-	-	-
51	Alte venituri din valorificarea unor bunuri	39.10.50	-	-	-	-	-
52	<b>III. OPERAȚIUNI FINANCIARE (COD 40.10+41.10)</b>	<b>00.16</b>	-	-	-	-	-
53	<b>Încasări din rambursarea împrumuturilor acordate (cod 40.10.15+40.10.16)</b>	<b>40.10</b>	-	-	-	-	-
54	Sume utilizate din excedentul anului precedent pentru efectuarea de cheltuieli	40.10.15	-	-	-	-	-
	Sume utilizate de administrațiile locale din excedentul anului precedent pentru secțiunea de funcționare	40.10.15.01	-	-	-	-	-
55	Sume utilizate de administrațiile locale din excedentul anului precedent pentru secțiunea de dezvoltare	40.10.15.02	-	-	-	-	-

Cod rând	DENUMIREA INDICATORILOR	Cod Indicator	Buget 2021				
			Prevederi anuale	Prevederi trimestriale			
				TOTAL	Trim I	Trim II	Trim III
0	1	2	3	4	5	6	7
57	Sume primite în cadrul mecanismului decontării cererilor de plată <sup>1)</sup>	40.10.16	-	-	-	-	-
58	Alte operațiuni financiare (cod 41.10.06+41.10.11)	41.10	-	-	-	-	-
59	Sume din excedentul anului precedent pentru acoperirea golurilor temporare de cas	41.10.06	-	-	-	-	-
60	Imprumuturi de la bugetul local	41.10.11	-	-	-	-	-
61	IV. SUBVENȚII (cod 00.18)	00.17	1.743,00	365,00	512,00	656,00	210,00
62	SUBVENȚII DE LA ALTE NIVELE ALE ADMINISTRAȚIEI PUBLICE (cod 42.10+43.10.33)	00.18	1.743,00	365,00	512,00	656,00	210,00
63	Subvenții de la bugetul de stat (cod 42.10.11+42.10.39+42.10.43+42.10.62+42.10.67)	42.10	-	-	-	-	-
64	Subvenții de la bugetul de stat pentru spitale	42.10.11	-	-	-	-	-
65	Subvenții de la bugetul de stat către instituții publice finanțate parțial sau integral din venitul propriu pentru proiecte finanțate din FEN postaderare	42.10.39	-	-	-	-	-
66	Subvenții primite de instituțiile publice și activitățile finanțate integral sau parțial din veniturile proprii în cadrul programelor FEAGA Implementate de APJA	42.10.43	-	-	-	-	-
67	Sume alocate din bugetul de stat aferente corecțiilor financiare	42.10.62	-	-	-	-	-
68	Subvenții de la bugetul de stat către instituții publice finanțate parțial sau integral din veniturile proprii necesare susținerii derulării proiectelor finanțate din fonduri externe nerambursabile (FEN) postaderare aferente perioadei de programare 2014-2020	42.10.70	-	-	-	-	-
69	SUBVENȚII DE LA ALTE ADMINISTRAȚII (cod 43.10.09+43.10.10+43.10.14+43.10.15+43.10.16+43.10.17+43.10.19+43.10.31+43.10.33)	43.10	1.743,00	365,00	512,00	656,00	210,00
70	Subvenții pentru instituții publice	43.10.09	1.703,00	365,00	472,00	656,00	210,00
71	Subvenții din bugetele locale pentru finanțarea cheltuielilor curente din domeniul s	43.10.10	-	-	-	-	-
72	Subvenții din bugetele locale pentru finanțarea cheltuielilor de capital din domeniul sănătății	43.10.14	-	-	-	-	-
73	Subvenții din bugetul local pentru finanțarea camerelor agricole	43.10.15	-	-	-	-	-
74	Sume din bugetul de stat către bugetele locale pentru finanțarea investițiilor în sănătate (cod 43.10.16.01+43.10.16.02+43.10.16.03)	43.10.16	-	-	-	-	-
75	Sume din bugetul de stat către bugetele locale pentru finanțarea aparaturii medicale și echipamentelor de comunicații în urgență în sănătate	43.10.16.01	-	-	-	-	-
76	Sume din bugetul de stat către bugetele locale pentru finanțarea reparațiilor capitale în sănătate	43.10.16.02	-	-	-	-	-
77	Sume din bugetul de stat către bugetele locale pentru finanțarea altor investiții în sănătate	43.10.16.03	-	-	-	-	-
78	Sume din veniturile proprii ale Ministerului Sănătății către bugetele locale pentru finanțarea investițiilor în sănătate (cod 43.10.17.01+43.10.17.02+43.10.17.03)	43.10.17	-	-	-	-	-
79	Sume din veniturile proprii ale Ministerului Sănătății către bugetele locale pentru finanțarea aparaturii medicale și echipamentelor de comunicații în urgență în sănătate	43.10.17.01	-	-	-	-	-
80	Sume din veniturile proprii ale Ministerului Sănătății către bugetele locale pentru finanțarea reparațiilor capitale în sănătate	43.10.17.02	-	-	-	-	-
81	Sume din veniturile proprii ale Ministerului Sănătății către bugetele locale pentru finanțarea altor investiții în sănătate	43.10.17.03	-	-	-	-	-
82	Subvenții pentru instituțiile publice destinate secțiunii de dezvoltare	43.10.19	40,00	-	40,00	-	-
83	Sume alocate din bugetul AFIR, pentru susținerea proiectelor din PNDR 2014-2020****	43.10.31	-	-	-	-	-
84	Subvenții din bugetul Fondului național unic de asigurări sociale de sănătate pentru acoperirea creșterilor salariale	43.10.33	-	-	-	-	-
85	Sume primite de la UE/altii donatori în contul plăților efectuate și prefinanțări (cod 45.10.01 la 45.10.05+45.10.07+45.10.08+45.10.15 la 45.10.21)	45.10	-	-	-	-	-
86	Fondul European de Dezvoltare Regională (cod 45.10.01.02+45.10.01.04)	45.10.01	-	-	-	-	-
87	Sume primite în contul plăților efectuate în anii anteriori	45.10.01.02	-	-	-	-	-
88	Corecții financiare	45.10.01.04	-	-	-	-	-
89	Fondul Social European (cod 45.10.02.02+45.10.02.04)	45.10.02	-	-	-	-	-
90	Sume primite în contul plăților efectuate în anii anteriori	45.10.02.02	-	-	-	-	-
91	Corecții financiare	45.10.02.04	-	-	-	-	-
92	Fondul de Coeziune (cod 45.10.03.02+45.10.03.04)	45.10.03	-	-	-	-	-
93	Sume primite în contul plăților efectuate în anii anteriori	45.10.03.02	-	-	-	-	-
94	Corecții financiare	45.10.03.04	-	-	-	-	-
95	Fondul European Agricol de Dezvoltare Rurală (cod 45.10.04.01 la 45.10.04.04)	45.10.04	-	-	-	-	-
96	Sume primite în contul plăților efectuate în anul curent	45.10.04.01	-	-	-	-	-
97	Sume primite în contul plăților efectuate în anii anteriori	45.10.04.02	-	-	-	-	-
98	Prefinanțare	45.10.04.03	-	-	-	-	-
99	Corecții financiare	45.10.04.04	-	-	-	-	-
100	Fondul European pentru Pescuit (cod 45.10.05.02+45.10.05.04)	45.10.05	-	-	-	-	-
101	Sume primite în contul plăților efectuate în anii anteriori	45.10.05.02	-	-	-	-	-
102	Corecții financiare	45.10.05.04	-	-	-	-	-
103	Instrumentul de Asistență pentru Preaderare (cod 45.10.07.01 la 45.10.07.04)	45.10.07	-	-	-	-	-
104	Sume primite în contul plăților efectuate în anul curent	45.10.07.01	-	-	-	-	-
105	Sume primite în contul plăților efectuate în anii anteriori	45.10.07.02	-	-	-	-	-
106	Prefinanțare	45.10.07.03	-	-	-	-	-
107	Corecții financiare	45.10.07.04	-	-	-	-	-
108	Instrumentul European de Vecinătate și Parteneriat (cod 45.10.08.01 la 45.10.08.04)	45.10.08	-	-	-	-	-
109	Sume primite în contul plăților efectuate în anul curent	45.10.08.01	-	-	-	-	-

Cod rând	DENUMIREA INDICATORILOR	Cod indicator	Buget 2021				
			Prevederi anuale	Prevederi trimestriale			
				TOTAL	Trim I	Trim II	Trim III
0	1	2	3	4	5	6	7
110	Sume primite în contul plăților efectuate în anii anteriori	45.10.08.02	-	-	-	-	-
111	Prefinanțare	45.10.08.03	-	-	-	-	-
112	Corecții financiare	45.10.08.04	-	-	-	-	-
113	Programe comunitare finanțate în perioada 2007-2013 (cod 45.02.15.01 la 45.02.15.04)	45.10.15	-	-	-	-	-
114	Sume primite în contul plăților efectuate în anul curent	45.10.15.01	-	-	-	-	-
115	Sume primite în contul plăților efectuate în anii anteriori	45.10.15.02	-	-	-	-	-
116	Prefinanțare	45.10.15.03	-	-	-	-	-
117	Corecții financiare	45.10.15.04	-	-	-	-	-
118	Alte facilități și instrumente postaderare (cod 45.02.16.01 la 45.02.16.04)	45.10.16	-	-	-	-	-
119	Sume primite în contul plăților efectuate în anul curent	45.10.16.01	-	-	-	-	-
120	Sume primite în contul plăților efectuate în anii anteriori	45.10.16.02	-	-	-	-	-
121	Prefinanțare	45.10.16.03	-	-	-	-	-
122	Corecții financiare	45.10.16.04	-	-	-	-	-
123	Mecanismul financiar SEE (cod 45.02.17.01 la 45.02.17.04)	45.10.17	-	-	-	-	-
124	Sume primite în contul plăților efectuate în anul curent	45.10.17.01	-	-	-	-	-
125	Sume primite în contul plăților efectuate în anii anteriori	45.10.17.02	-	-	-	-	-
126	Prefinanțare	45.10.17.03	-	-	-	-	-
127	Corecții financiare	45.10.17.04	-	-	-	-	-
128	Mecanismul financiar norvegian (cod 45.02.18.01 la 45.02.18.04)	45.10.18	-	-	-	-	-
129	Sume primite în contul plăților efectuate în anul curent	45.10.18.01	-	-	-	-	-
130	Sume primite în contul plăților efectuate în anii anteriori	45.10.18.02	-	-	-	-	-
131	Prefinanțare	45.10.18.03	-	-	-	-	-
132	Corecții financiare	45.10.18.04	-	-	-	-	-
133	Programul de cooperare elvețiano-român vizând reducerea disparităților economice și sociale în cadrul Uniunii Europene extinse (cod 45.02.19.01+45.10.19.02+45.10.19.04)	45.10.19	-	-	-	-	-
134	Sume primite în contul plăților efectuate în anul curent	45.10.19.01	-	-	-	-	-
135	Sume primite în contul plăților efectuate în anii anteriori	45.10.19.02	-	-	-	-	-
136	Corecții financiare	45.10.19.04	-	-	-	-	-
137	Asistență tehnică pentru mecanismele financiare SEE (cod 45.02.20.01 la 45.02.20.04)	45.10.20	-	-	-	-	-
138	Sume primite în contul plăților efectuate în anul curent	45.10.20.01	-	-	-	-	-
139	Sume primite în contul plăților efectuate în anii anteriori	45.10.20.02	-	-	-	-	-
140	Prefinanțare	45.10.20.03	-	-	-	-	-
141	Corecții financiare	45.10.20.04	-	-	-	-	-
142	Fondul național pentru relații bilaterale aferente mecanismelor financiare SEE (cod 45.02.21.01 la 45.02.21.04)	45.10.21	-	-	-	-	-
143	Sume primite în contul plăților efectuate în anul curent	45.10.21.01	-	-	-	-	-
144	Sume primite în contul plăților efectuate în anii anteriori	45.10.21.02	-	-	-	-	-
145	Prefinanțare	45.10.21.03	-	-	-	-	-
146	Corecții financiare	45.10.21.04	-	-	-	-	-
147	Alte sume primite de la UE (cod 46.10.04)	46.10	-	-	-	-	-
148	Alte sume primite din fonduri de la Uniunea Europeană pentru programele operaționale finanțate din cadrul financiar 2014-2020	46.10.04	-	-	-	-	-
149	Sume primite de la UE/alți donatori în contul plăților efectuate și prefinanțări aferente cadrului financiar 2014-2020 (cod 48.10.01 la 48.10.05+48.10.11+48.10.12+48.10.15+48.10.16+48.10.19+48.10.32+48.10.33)	48.10	-	-	-	-	-
150	Fondul European de Dezvoltare Regională (FEDR) (cod 48.10.01.01 la 48.10.01.03)	48.10.01	-	-	-	-	-
151	Sume primite în contul plăților efectuate în anul curent	48.10.01.01	-	-	-	-	-
152	Sume primite în contul plăților efectuate în anii anteriori	48.10.01.02	-	-	-	-	-
153	Prefinanțare	48.10.01.03	-	-	-	-	-
154	Fondul Social European (FSE) (cod 48.10.02.01 la 48.10.02.03)	48.10.02	-	-	-	-	-
155	Sume primite în contul plăților efectuate în anul curent	48.10.02.01	-	-	-	-	-
156	Sume primite în contul plăților efectuate în anii anteriori	48.10.02.02	-	-	-	-	-
157	Prefinanțare	48.10.02.03	-	-	-	-	-
158	Fondul de Coeziune (FC) (cod 48.10.03.01 la 48.10.03.03)	48.10.03	-	-	-	-	-
159	Sume primite în contul plăților efectuate în anul curent	48.10.03.01	-	-	-	-	-
160	Sume primite în contul plăților efectuate în anii anteriori	48.10.03.02	-	-	-	-	-
161	Prefinanțare	48.10.03.03	-	-	-	-	-
162	Fondul European Agricol de Dezvoltare Rurală (FEADR) (cod 48.10.04.01 la 48.10.04.03)	48.10.04	-	-	-	-	-
163	Sume primite în contul plăților efectuate în anul curent	48.10.04.01	-	-	-	-	-
164	Sume primite în contul plăților efectuate în anii anteriori	48.10.04.02	-	-	-	-	-
165	Prefinanțare	48.10.04.03	-	-	-	-	-
166	Fondul European pentru Pescuit și Afaceri Maritime (FEPM) (cod 48.10.05.01 la 48.10.05.03)	48.10.05	-	-	-	-	-
167	Sume primite în contul plăților efectuate în anul curent	48.10.05.01	-	-	-	-	-
168	Sume primite în contul plăților efectuate în anii anteriori	48.10.05.02	-	-	-	-	-
169	Prefinanțare	48.10.05.03	-	-	-	-	-
170	Instrumentul de Asistență pentru Preaderare (IPA II) (cod 48.10.11.01+48.11.07.03)	48.10.11	-	-	-	-	-
171	Sume primite în contul plăților efectuate în anul curent	48.10.11.01	-	-	-	-	-
172	Sume primite în contul plăților efectuate în anii anteriori	48.10.11.02	-	-	-	-	-
173	Prefinanțare	48.10.11.03	-	-	-	-	-
174	Instrumentul European de Vaccinare (ENI) (cod 48.10.12.01 la 48.10.08.03)	48.10.12	-	-	-	-	-

Cod rând	DENUMIREA INDICATORILOR	Cod indicator	Buget 2021				
			Prevederi anuale	Prevederi trimestriale			
				TOTAL	Trim I	Trim II	Trim III
0	1	2	3	4	5	6	7
175	Sume primite în contul plăților efectuate în anul curent	48.10.12.01	-	-	-	-	-
176	Sume primite în contul plăților efectuate în anii anteriori	48.10.12.02	-	-	-	-	-
177	Prefinanțare	48.10.12.03	-	-	-	-	-
178	Alte programe comunitare finanțate în perioada 2014-2020 (APG) (cod 48.10.15.01+48.10.15.02)	48.10.15	-	-	-	-	-
179	Sume primite în contul plăților efectuate în anul curent	48.10.15.01	-	-	-	-	-
180	Sume primite în contul plăților efectuate în anii anteriori	48.10.15.02	-	-	-	-	-
181	Alte facilități și instrumente postaderare (AFIP) (cod 48.10.16.01 la 48.10.16.03)	48.10.16	-	-	-	-	-
182	Sume primite în contul plăților efectuate în anul curent	48.10.16.01	-	-	-	-	-
183	Sume primite în contul plăților efectuate în anii anteriori	48.10.16.02	-	-	-	-	-
184	Prefinanțare	48.10.16.03	-	-	-	-	-
185	Mecanismul pentru interconectarea Europei (cod 48.10.19.01 la 48.10.19.04)	48.10.19	-	-	-	-	-
186	Sume primite în contul plăților efectuate în anul curent	48.10.19.01	-	-	-	-	-
187	Sume primite în contul plăților efectuate în anii anteriori	48.10.19.02	-	-	-	-	-
188	Prefinanțare	48.10.19.03	-	-	-	-	-
189	Sume aferente alocărilor temporare de la bugetul de stat pe perioada indisponibilităților fondurilor externe nerambursabile	48.10.19.04	-	-	-	-	-
190	Fondul pentru relații bilaterale aferent Mecanismelor financiare Spațiul Economic European și Norvegian 2014-2021 (cod 48.10.32.01+48.10.32.02)	48.10.32	-	-	-	-	-
191	Sume primite în contul plăților efectuate în anul curent	48.10.32.01	-	-	-	-	-
192	Sume primite în contul plăților efectuate în anii anteriori	48.10.32.02	-	-	-	-	-
193	Asistență tehnică aferentă Mecanismelor financiare Spațiul Economic European și Norvegian 2014-2021 (cod 48.10.33.01+48.10.33.02)	48.10.33	-	-	-	-	-
194	Sume primite în contul plăților efectuate în anul curent	48.10.33.01	-	-	-	-	-
195	Sume primite în contul plăților efectuate în anii anteriori	48.10.33.02	-	-	-	-	-
196	<b>VENITURILE SECȚIUNII DE FUNCȚIONARE (cod 00.02+00.16+00.17)</b>	<b>00.01</b>	<b>1.728,00</b>	<b>369,00</b>	<b>479,00</b>	<b>666,00</b>	<b>214,00</b>
197	<b>I. VENITURI CURENTE ( cod 00.03+00.12)</b>	<b>00.02</b>	<b>25,00</b>	<b>4,00</b>	<b>7,00</b>	<b>10,00</b>	<b>4,00</b>
198	<b>A. VENITURI FISCALE (cod 00.10)</b>	<b>00.03</b>	-	-	-	-	-
199	<b>A4. IMPOZITE SI TAXE PE BUNURI SI SERVICII (cod 15.10)</b>	<b>00.10</b>	-	-	-	-	-
200	<b>Taxe pe servicii specifice (cod 15.10.01)</b>	<b>15.10</b>	-	-	-	-	-
201	Impozit pe spectacole	15.10.01	-	-	-	-	-
202	Alte taxe pe servicii specifice	15.10.50	-	-	-	-	-
203	<b>C. VENITURI NEFISCALE ( cod 00.13+00.14)</b>	<b>00.12</b>	<b>25,00</b>	<b>4,00</b>	<b>7,00</b>	<b>10,00</b>	<b>4,00</b>
204	<b>C1. VENITURI DIN PROPRIETATE (cod 30.10)</b>	<b>00.13</b>	-	-	-	-	-
205	<b>Venituri din proprietate (cod 30.10.05+30.10.08+30.10.09+30.10.50)</b>	<b>30.10</b>	-	-	-	-	-
206	Venituri din concesiuni și închirieri ( cod 30.10.05.30)	30.10.05	-	-	-	-	-
207	Alte venituri din concesiuni și închirieri de către instituțiile publice	30.10.05.30	-	-	-	-	-
208	Venituri din dividende (cod 30.10.08.02+30.10.08.03)	30.10.08	-	-	-	-	-
209	Venituri din dividende de la alți plători	30.10.08.02	-	-	-	-	-
210	Dividende de la societățile și companiile naționale și societățile cu capital majoritar de stat	30.10.08.03	-	-	-	-	-
211	Venituri din utilizarea pasunilor comunale	30.10.09	-	-	-	-	-
212	Alte venituri din proprietate	30.10.50	-	-	-	-	-
213	<b>Venituri din dobânzi (cod 31.10.03)</b>	<b>31.10</b>	-	-	-	-	-
214	Alte venituri din dobânzi	31.10.03	-	-	-	-	-
215	<b>C2. VANZARI DE BUNURI SI SERVICII (cod 33.10+34.10+35.10+36.10+37.10)</b>	<b>00.14</b>	<b>25,00</b>	<b>4,00</b>	<b>7,00</b>	<b>10,00</b>	<b>4,00</b>
216	<b>Venituri din prestări de servicii și alte activități (cod 33.10.05+33.10.09+33.10.09+33.10.13+33.10.14+33.10.16+33.10.17+33.10.19+33.10.20+33.10.21+33.10.30 la 33.10.32+33.10.50)</b>	<b>33.10</b>	<b>25,00</b>	<b>4,00</b>	<b>7,00</b>	<b>10,00</b>	<b>4,00</b>
217	Taxe și alte venituri în învățământ	33.10.05	-	-	-	-	-
218	Venituri din prestări de servicii	33.10.08	20,00	4,00	5,00	7,00	4,00
219	Taxe și alte venituri din protecția mediului	33.10.09	-	-	-	-	-
220	Contribuția de întreținere a persoanelor asistate	33.10.13	-	-	-	-	-
221	Contribuția elevilor și studenților pentru internate, cantine și cantine	33.10.14	-	-	-	-	-
222	Venituri din valorificarea produselor obținute din activitatea proprie sau anexă	33.10.16	-	-	-	-	-
223	Venituri din organizarea de cursuri de calificare și conversele profesionale, specializare și perfecționare	33.10.17	-	-	-	-	-
224	Venituri din serbări și spectacole școlare, manifestări culturale, artistice și sportive	33.10.19	5,00	-	2,00	3,00	-
225	Venituri din cercetare	33.10.20	-	-	-	-	-
226	Venituri din contractele încheiate cu casele de asigurări sociale de sănătate	33.10.21	-	-	-	-	-
227	Venituri din contractele încheiate cu direcțiile de sănătate publică din sume alocate de la bugetul de stat	33.10.30	-	-	-	-	-
228	Venituri din contractele încheiate cu direcțiile de sănătate publică din sume alocate din veniturile proprii ale Ministerului Sănătății	33.10.31	-	-	-	-	-
229	Venituri din contractele încheiate cu instituțiile de medicină legată	33.10.32	-	-	-	-	-
230	Alte venituri din prestări de servicii și alte activități	33.10.50	-	-	-	-	-
231	<b>Venituri din taxe administrative, eliberări permise (cod 34.10.50)</b>	<b>34.10</b>	-	-	-	-	-
232	Alte venituri din taxe administrative, eliberări permise	34.10.50	-	-	-	-	-
233	<b>Amenzi, penalități și confiscări (cod 35.10.50)</b>	<b>35.10</b>	-	-	-	-	-
234	Alte amenzi, penalități și confiscări	35.10.50	-	-	-	-	-
235	<b>Diverse venituri (cod 36.10.04+36.10.50)</b>	<b>36.10</b>	-	-	-	-	-
236	Venituri din producerea riscurilor asigurate	36.10.04	-	-	-	-	-



Cod rând	DENUMIREA INDICATORILOR	Cod indicator	Buget 2021				
			Prevederi anuale	Prevederi trimestriale			
				TOTAL	Trim I	Trim II	Trim III
0	1	2	3	4	5	6	7
237	Alte venituri	36.10.50	-	-	-	-	-
238	Transferuri voluntare, altele decât subvențiile (cod 37.10.04+37.10.03+37.10.50)	37.10	-	-	-	-	-
239	Donații și sponsorizări	37.10.01	-	-	-	-	-
240	Varsaminte din secțiunea de funcționare pentru finanțarea secțiunii de dezvoltare a bugetului local (cu semnul minus)	37.10.03	-	-	-	-	-
241	Alte transferuri voluntare	37.10.50	-	-	-	-	-
242	III. OPERAȚIUNI FINANCIARE (COD 40.10+41.10)	00.16	-	-	-	-	-
243	Încasări din rambursarea împrumuturilor acordate (cod 40.10.15)	40.10	-	-	-	-	-
244	Sume utilizate din excedentul anului precedent pentru efectuarea de cheltuieli (cod 40.10.15.01)	40.10.15	-	-	-	-	-
245	Sume utilizate de administrațiile locale din excedentul anului precedent pentru secțiunea de funcționare	40.10.15.01	-	-	-	-	-
246	Alte operațiuni financiare (cod 41.10.11+41.10.06)	41.10	-	-	-	-	-
247	Sume din excedentul anului precedent pentru acoperirea golurilor temporare de ca	41.10.06	-	-	-	-	-
248	Împrumuturi de la bugetul local	41.10.11	-	-	-	-	-
249	IV. SUBVENȚII (cod 00.18)	00.17	1.703,00	365,00	472,00	656,00	210,00
250	SUBVENȚII DE LA ALTE NIVELE ALE ADMINISTRAȚIEI PUBLICE (cod 42.10+43.10)	00.18	1.703,00	365,00	472,00	656,00	210,00
251	Subvenții de la bugetul de stat (cod 42.10.11+42.10.43)	42.10	-	-	-	-	-
252	Subvenții de la bugetul de stat pentru spitale	42.10.11	-	-	-	-	-
253	Subvenții primite de instituțiile publice și activitățile finanțate integral sau parțial din venitul proprii în cadrul programelor FEAGA implementate de APIA	42.10.43	-	-	-	-	-
254	SUBVENȚII DE LA ALTE ADMINISTRAȚII (cod 43.10.09+43.10.10+43.10.15+43.10.33)	43.10	1.703,00	365,00	472,00	656,00	210,00
255	Subvenții pentru instituții publice	43.10.09	1.703,00	365,00	472,00	656,00	210,00
256	Subvenții din bugetele locale pentru finanțarea cheltuielilor curente din domeniul să	43.10.10	-	-	-	-	-
257	Subvenții din bugetul local pentru finanțarea camerelor agricole	43.10.15	-	-	-	-	-
258	Subvenții din bugetul Fondului național unic de asigurări sociale de sănătate pentru acoperirea creșterilor salariale	43.10.33	-	-	-	-	-
259	VENITURILE SECȚIUNII DE DEZVOLTARE (cod 00.02+00.15+00.16+00.17+45.10+46.10+48.10) - TOTAL	00.01	40,00	-	40,00	-	-
260	I. VENITURI CURENTE (cod 00.12)	00.02	-	-	-	-	-
261	C. VENITURI NEFISCALE (cod 00.14)	00.12	-	-	-	-	-
262	C2. VANZARI DE BUNURI SI SERVICII (cod 37.10)	00.14	-	-	-	-	-
263	Transferuri voluntare, altele decât subvențiile (cod 37.10.04)	37.10	-	-	-	-	-
264	Varsaminte din secțiunea de funcționare	37.10.04	-	-	-	-	-
265	II. VENITURI DIN CAPITAL (cod 39.10)	00.15	-	-	-	-	-
266	Venituri din valorificarea unor bunuri (cod 39.10.01+39.10.50)	39.10	-	-	-	-	-
267	Venituri din valorificarea unor bunuri ale instituțiilor publice	39.10.01	-	-	-	-	-
268	Alte venituri din valorificarea unor bunuri	39.10.50	-	-	-	-	-
269	III. OPERAȚIUNI FINANCIARE (COD 40.10)	00.16	-	-	-	-	-
270	Încasări din rambursarea împrumuturilor acordate (cod 40.10.15+40.10.16)	40.10	-	-	-	-	-
271	Sume utilizate din excedentul anului precedent pentru efectuarea de cheltuieli (cod 40.10.15.02)	40.10.15	-	-	-	-	-
272	Sume utilizate de administrațiile locale din excedentul anului precedent pentru secțiunea de dezvoltare	40.10.15.02	-	-	-	-	-
273	Sume primite în cadrul mecanismului decontării cererilor de plată*)	40.10.16	-	-	-	-	-
274	IV. SUBVENȚII (cod 00.18)	00.17	40,00	-	40,00	-	-
275	SUBVENȚII DE LA ALTE NIVELE ALE ADMINISTRAȚIEI PUBLICE (cod 42.10+43.10)	00.18	40,00	-	40,00	-	-
276	Subvenții de la bugetul de stat (cod 42.10.39+42.10.62+42.10.70)	42.10	-	-	-	-	-
277	Subvenții de la bugetul de stat către instituții publice finanțate parțial sau integral din venitul proprii pentru proiecte finanțate din FEN postaderare	42.10.39	-	-	-	-	-
278	Sume alocate din bugetul de stat aferente corecțiilor financiare	42.10.62	-	-	-	-	-
279	Subvenții de la bugetul de stat către instituții publice finanțate parțial sau integral din venitul proprii necesare susținerii derulării proiectelor finanțate din fonduri externe nerambursabile (FEN) postaderare aferente perioadei de programare 2014-2020	42.10.70	-	-	-	-	-
280	SUBVENȚII DE LA ALTE ADMINISTRAȚII (cod 43.10.14+43.10.16+43.10.17+43.10.19+43.10.31)	43.10	40,00	-	40,00	-	-
281	Subvenții din bugetele locale pentru finanțarea cheltuielilor de capital din domeniul sănătății	43.10.14	-	-	-	-	-
282	Sume din bugetul de stat către bugetele locale pentru finanțarea investițiilor în sănătate (cod 43.10.16.01+43.10.16.02+43.10.16.03)	43.10.16	-	-	-	-	-
283	Sume din bugetul de stat către bugetele locale pentru finanțarea aparatului medical și echipamentelor de comunicații în urgență în sănătate	43.10.16.01	-	-	-	-	-
284	Sume din bugetul de stat către bugetele locale pentru finanțarea reparațiilor capitale în sănătate	43.10.16.02	-	-	-	-	-
285	Sume din bugetul de stat către bugetele locale pentru finanțarea altor investiții în sănătate	43.10.16.03	-	-	-	-	-
286	Sume din veniturile proprii ale Ministerului Sănătății către bugetele locale pentru finanțarea investițiilor în sănătate (cod 43.10.17.01+43.10.17.02+43.10.17.03)	43.10.17	-	-	-	-	-

Cod rând	DENUMIREA INDICATORILOR	Cod indicator	Buget 2021				
			Prevederi anuale	Prevederi trimestriale			
				TOTAL	Trim I	Trim II	Trim III
0	1	2	3	4	5	6	7
287	Sume din veniturile proprii ale Ministerului Sănătății către bugetele locale pentru finanțarea aparaturii medicale și echipamentelor de comunicații în urgență în sănătate	43.10.17.01	-				
288	Sume din veniturile proprii ale Ministerului Sănătății către bugetele locale pentru finanțarea reparațiilor capitale în sănătate	43.10.17.02	-				
289	Sume din veniturile proprii ale Ministerului Sănătății către bugetele locale pentru finanțarea altor investiții în sănătate	43.10.17.03	-				
290	Subvenții pentru instituțiile publice destinate secțiunii de dezvoltare	43.10.19	40,00		40,00		
291	Sume alocate din bugetul AFIR, pentru susținerea proiectelor din PNDR 2014-2020****	43.10.31	-				
292	<b>Sume primite de la UE/alți donatori în contul plăților efectuate și prefinanțări (cod 45.10.01 la 45.10.05+45.10.07+45.10.08+45.10.15 la 45.10.21)</b>	<b>45.10</b>	-				
293	Fondul European de Dezvoltare Regională ( cod 45.10.01.01+ 45.10.01.04)	45.10.01	-				
294	Sume primite în contul plăților efectuate în anii anteriori	45.10.01.02	-				
295	Corecții financiare	45.10.01.04	-				
296	Fondul Social European( cod 45.10.02.01+45.10.02.04)	45.10.02	-				
297	Sume primite în contul plăților efectuate în anii anteriori	45.10.02.02	-				
298	Corecții financiare	45.10.02.04	-				
299	Fondul de Coeziune( cod 45.10.03.02+ 45.10.03.04)	45.10.03	-				
300	Sume primite în contul plăților efectuate în anii anteriori	45.10.03.02	-				
301	Corecții financiare	45.10.03.04	-				
302	Fondul European Agricol de Dezvoltare Rurală( cod 45.10.04.01 la 45.10.04.04)	45.10.04	-				
303	Sume primite în contul plăților efectuate în anul curent	45.10.04.01	-				
304	Sume primite în contul plăților efectuate în anii anteriori	45.10.04.02	-				
305	Prefinanțare	45.10.04.03	-				
306	Corecții financiare	45.10.04.04	-				
307	Fondul European de Pescuit( cod 45.10.05.02 +45.10.05.04)	45.10.05	-				
308	Sume primite în contul plăților efectuate în anii anteriori	45.10.05.02	-				
309	Corecții financiare	45.10.05.04	-				
310	Instrumentul de Asistență pentru Proaderare( cod 45.10.07.01 la 45.10.07.04)	45.10.07	-				
311	Sume primite în contul plăților efectuate în anul curent	45.10.07.01	-				
312	Sume primite în contul plăților efectuate în anii anteriori	45.10.07.02	-				
313	Prefinanțare	45.10.07.03	-				
314	Corecții financiare	45.10.07.04	-				
315	Instrumentul European de Vecinătate și Parteneriat( cod 45.10.08.01 la 45.10.08.04)	45.10.08	-				
316	Sume primite în contul plăților efectuate în anul curent	45.10.08.01	-				
317	Sume primite în contul plăților efectuate în anii anteriori	45.10.08.02	-				
318	Prefinanțare	45.10.08.03	-				
319	Corecții financiare	45.10.08.04	-				
320	45.02.15.04)	45.10.15	-				
321	Sume primite în contul plăților efectuate în anul curent	45.10.15.01	-				
322	Sume primite în contul plăților efectuate în anii anteriori	45.10.15.02	-				
323	Prefinanțare	45.10.15.03	-				
324	Corecții financiare	45.10.15.04	-				
325	Alte facilități și instrumente postaderare (cod 45.02.16.01 la 45.02.16.04)	45.10.16	-				
326	Sume primite în contul plăților efectuate în anul curent	45.10.16.01	-				
327	Sume primite în contul plăților efectuate în anii anteriori	45.10.16.02	-				
328	Prefinanțare	45.10.16.03	-				
329	Corecții financiare	45.10.16.04	-				
330	Mecanismul financiar SEE (cod 45.02.17.01 la 45.02.17.04)	45.10.17	-				
331	Sume primite în contul plăților efectuate în anul curent	45.10.17.01	-				
332	Sume primite în contul plăților efectuate în anii anteriori	45.10.17.02	-				
333	Prefinanțare	45.10.17.03	-				
334	Corecții financiare	45.10.17.04	-				
335	Mecanismul financiar Norvegian (cod 45.02.18.01 la 45.02.18.04)	45.10.18	-				
336	Sume primite în contul plăților efectuate în anul curent	45.10.18.01	-				
337	Sume primite în contul plăților efectuate în anii anteriori	45.10.18.02	-				
338	Prefinanțare	45.10.18.03	-				
339	Corecții financiare	45.10.18.04	-				
340	Programul de cooperare elvețiano-român vizând reducerea disparităților economice și sociale în cadrul Uniunii Europene extinse (cod 45.02.19.01+ 45.02.19.04)	45.10.19	-				
341	Sume primite în contul plăților efectuate în anul curent	45.10.19.01	-				
342	Sume primite în contul plăților efectuate în anii anteriori	45.10.19.02	-				
343	Corecții financiare	45.10.19.04	-				
344	Asistență tehnică pentru mecanismele financiare SEE (cod 45.02.20.01 la 45.02.20.04)	45.10.20	-				
345	Sume primite în contul plăților efectuate în anul curent	45.10.20.01	-				
346	Sume primite în contul plăților efectuate în anii anteriori	45.10.20.02	-				



Cod rând	DENUMIREA INDICATORILOR	Cod indicator	Buget 2021				
			Prevederi anuale	Prevederi trimestriale			
				TOTAL	Trim I	Trim II	Trim III
0	1	2	3	4	5	6	7
347	Prefinanțare	45.10.20.03	-				
348	Corecții financiare	45.10.20.04	-				
349	Fondul național pentru relații bilaterale aferente mecanismelor financiare SEE (cod 45.02.21.01 la 45.02.21.04)	45.10.21	-				
350	Sume primite în contul plăților efectuate în anul curent	45.10.21.01	-				
351	Sume primite în contul plăților efectuate în anii anteriori	45.10.21.02	-				
352	Prefinanțare	45.10.21.03	-				
353	Corecții financiare	45.10.21.04	-				
354	<b>Alte sume primite de la UE (cod 46.10.04)</b>	<b>46.10</b>	-				
355	Alte sume primite din fonduri de la Uniunea Europeană și programele operaționale din cadrul financiar 2014-2020	46.10.04	-				
356	<b>Sume primite de la UE/alți donatori în contul plăților efectuate și prefinanțări aferente cadrului financiar 2014-2020 (cod 48.10.01 la 48.10.05+48.10.11+48.10.12+48.10.15+48.10.16+48.10.19+48.10.32+48.10.33)</b>	<b>48.10</b>	-				
357	Fondul European de Dezvoltare Regională (FEDR) (cod 48.10.01.01 la 48.10.01.03)	48.10.01	-				
358	Sume primite în contul plăților efectuate în anul curent	48.10.01.01	-				
359	Sume primite în contul plăților efectuate în anii anteriori	48.10.01.02	-				
360	Prefinanțare	48.10.01.03	-				
361	Fondul Social European (FSE) (cod 48.10.02.01 la 48.10.02.03)	48.10.02	-				
362	Sume primite în contul plăților efectuate în anul curent	48.10.02.01	-				
363	Sume primite în contul plăților efectuate în anii anteriori	48.10.02.02	-				
364	Prefinanțare	48.10.02.03	-				
365	Fondul de Coeziune (FC) (cod 48.10.03.01 la 48.10.03.03)	48.10.03	-				
366	Sume primite în contul plăților efectuate în anul curent	48.10.03.01	-				
367	Sume primite în contul plăților efectuate în anii anteriori	48.10.03.02	-				
368	Prefinanțare	48.10.03.03	-				
369	Fondul European Agricol de Dezvoltare Rurală (FEADR) (cod 48.10.04.01 la 48.10.04.03)	48.10.04	-				
370	Sume primite în contul plăților efectuate în anul curent	48.10.04.01	-				
371	Sume primite în contul plăților efectuate în anii anteriori	48.10.04.02	-				
372	Prefinanțare	48.10.04.03	-				
373	Fondul European pentru Pescuit și Afaceri Maritime (FEPM) (cod 48.10.05.01 la 48.10.05.03)	48.10.05	-				
374	Sume primite în contul plăților efectuate în anul curent	48.10.05.01	-				
375	Sume primite în contul plăților efectuate în anii anteriori	48.10.05.02	-				
376	Prefinanțare	48.10.05.03	-				
377	Instrumentul de Asistență pentru Preaderare (IPA II) (cod 48.10.11.01 la 48.10.11.03)	48.10.11	-				
378	Sume primite în contul plăților efectuate în anul curent	48.10.11.01	-				
379	Sume primite în contul plăților efectuate în anii anteriori	48.10.11.02	-				
380	Prefinanțare	48.10.11.03	-				
381	Instrumentul European de Vecinătate (ENI) (cod 48.10.12.01 la 48.10.12.03)	48.10.12	-				
382	Sume primite în contul plăților efectuate în anul curent	48.10.12.01	-				
383	Sume primite în contul plăților efectuate în anii anteriori	48.10.12.02	-				
384	Prefinanțare	48.10.12.03	-				
385	Alte programe comunitare finanțate în perioada 2014-2020 (APC) (cod 48.10.15.01+48.10.15.02)	48.10.15	-				
386	Sume primite în contul plăților efectuate în anul curent	48.10.15.01	-				
387	Sume primite în contul plăților efectuate în anii anteriori	48.10.15.02	-				
388	Alte facilități și instrumente postaderare (AFIP) (cod 48.10.16.01 la 48.10.16.03)	48.10.16	-				
389	Sume primite în contul plăților efectuate în anul curent	48.10.16.01	-				
390	Sume primite în contul plăților efectuate în anii anteriori	48.10.16.02	-				
391	Prefinanțare	48.10.16.03	-				
392	Mecanismul pentru Interconectarea Europei (cod 48.10.19.01 la 48.10.19.03)	48.10.19	-				
393	Sume primite în contul plăților efectuate în anul curent	48.10.19.01	-				
394	Sume primite în contul plăților efectuate în anii anteriori	48.10.19.02	-				
395	Prefinanțare	48.10.19.03	-				
396	Sume aferente alocărilor temporare de la bugetul de stat pe perioada indisponibilității fondurilor externe nerambursabile	48.10.19.04	-				
397	Fondul pentru relații bilaterale aferente Mecanismelor financiare Spațiul Economic European și Norvegian 2014-2021 (cod 48.10.32.01+48.10.32.02)	48.10.32	-				
398	Sume primite în contul plăților efectuate în anul curent	48.10.32.01	-				
399	Sume primite în contul plăților efectuate în anii anteriori	48.10.32.02	-				
400	Asistență tehnică aferentă Mecanismelor financiare Spațiul Economic European și Norvegian 2014-2021 (cod 48.10.33.01+48.10.33.02)	48.10.33	-				
401	Sume primite în contul plăților efectuate în anul curent	48.10.33.01	-				
402	Sume primite în contul plăților efectuate în anii anteriori	48.10.33.02	-				

CONSILIUL JUDETEAN IALOMITA

BUGETUL PE TITLURI DE CHELTUIELI, ARTICOLE SI ALINEATE, PE ANUL 2021

Capitol 67.10 Cultura, recreere si religie

Subcapitol 67.10.03 Servicii culturale

Paragraful 67.10.03.30 Alte servicii culturale

Centrul Judetean pentru Conservarea si Promovarea Culturii Traditionale Ialomita

- mii lei -

Nr. crt.	DENUMIREA INDICATORILOR	Cod indicator	Buget 2021					
			Credite bugetare		Prevederi trimestriale			
			TOTAL	din care credite bugetare locale si/sau din surse rezerve	Trim I	Trim II	Trim III	Trim IV
0	1	2	3	4	5	6	7	8
	<b>TOTAL CHELTUIELI (SECTIUNEA DE FUNCTIONARE +SECTIUNEA DE DEZVOLTARE)</b>		<b>1.768,00</b>	-	<b>369,00</b>	<b>519,00</b>	<b>666,00</b>	<b>214,00</b>
	<b>2 SECTIUNEA DE FUNCTIONARE (cod 01+79+85)</b>		<b>1.728,00</b>	-	<b>369,00</b>	<b>479,00</b>	<b>666,00</b>	<b>214,00</b>
	<b>3 CHELTUIELI CURENTE (10+20+30+40+50+51SF+56SF+57+59)</b>	<b>01</b>	<b>1.728,00</b>	-	<b>369,00</b>	<b>479,00</b>	<b>666,00</b>	<b>214,00</b>
	<b>4 TITLUL I CHELTUIELI DE PERSONAL (cod 10.01 la 10.03)</b>	<b>10</b>	<b>1.132,00</b>	-	<b>285,00</b>	<b>337,00</b>	<b>320,00</b>	<b>190,00</b>
	Cheletuieii salariale in bani (cod 10.01.01+10.01.03 la 10.01.17+10.01.30)	10.01	1.107,00	-	279,00	330,00	312,00	186,00
	6 Salarii de baza	10.01.01	1.039,00	-	262,00	310,00	293,00	174,00
	7 Indemnizatie de conducere	10.01.03	-	-	-	-	-	-
	8 Spor de vechime	10.01.04	-	-	-	-	-	-
	9 Sporuri pentru conditii de munca	10.01.05	-	-	-	-	-	-
	10 Alte sporuri	10.01.06	-	-	-	-	-	-
	11 Ore suplimentare	10.01.07	-	-	-	-	-	-
	12 Fond de premii	10.01.08	-	-	-	-	-	-
	13 Indemnizatie de vacanta	10.01.09	-	-	-	-	-	-
	14 Fond pentru posturi ocupate prin cumuli	10.01.10	-	-	-	-	-	-
	15 Fond aferent platii cu ora	10.01.11	-	-	-	-	-	-
	16 Indemnizatii platite unor persoane din afara unitatii	10.01.12	-	-	-	-	-	-
	17 Indemnizatii de delegare	10.01.13	1,00	-	-	1,00	-	-
	18 Indemnizatii de detasare	10.01.14	-	-	-	-	-	-
	19 Alocatii pentru transportul la si de la locul de munca	10.01.15	-	-	-	-	-	-
	20 Alocatii pentru locuinte	10.01.16	-	-	-	-	-	-
	21 Indemnizatii de hrana	10.01.17	67,00	-	17,00	19,00	19,00	12,00
	22 Alte drepturi salariale in bani	10.01.30	-	-	-	-	-	-
	<b>23 Cheletuieii salariale in natura (cod 10.02.01 la 10.02.06+10.02.30)</b>	<b>10.02</b>	-	-	-	-	-	-
	24 Tichete de masa	10.02.01	-	-	-	-	-	-
	25 Norme de hrana	10.02.02	-	-	-	-	-	-
	26 Uniforme si echipament obligatoriu	10.02.03	-	-	-	-	-	-
	27 Locuinta de serviciu folosita de salariat si familia sa	10.02.04	-	-	-	-	-	-
	28 Transportul la si de la locul de munca	10.02.05	-	-	-	-	-	-
	29 Vouchere de vacanta	10.02.06	-	-	-	-	-	-
	30 Alte drepturi salariale in natura	10.02.30	-	-	-	-	-	-
	<b>31 Contributii (cod 10.03.01 la 10.03.09)</b>	<b>10.03</b>	<b>25,00</b>	-	<b>6,00</b>	<b>7,00</b>	<b>8,00</b>	<b>4,00</b>
	32 Contributii de asigurari sociale de stat	10.03.01	-	-	-	-	-	-
	33 Contributii de asigurari de somaj	10.03.02	-	-	-	-	-	-
	34 Contributii de asigurari sociale de sanatate	10.03.03	-	-	-	-	-	-
	35 Contributii de asigurari pentru accidente de munca si boli profesionale	10.03.04	-	-	-	-	-	-
	36 Prime de asigurare viata platite de angajator pentru angajati	10.03.05	-	-	-	-	-	-
	37 Contributii pentru concedii si indemnizatii	10.03.06	-	-	-	-	-	-
	38 Contributia asiguratorie pentru munca	10.03.07	25,00	-	6,00	7,00	8,00	4,00
	39 Contributii platite de angajator pentru angajati	10.03.08	-	-	-	-	-	-
	<b>TITLUL II BUNURI SI SERVICII (cod 20.01 la 20.06+20.09 la 20.16+20.18 la 20.25+20.27+20.30)</b>	<b>20</b>	<b>596,00</b>	-	<b>84,00</b>	<b>142,00</b>	<b>346,00</b>	<b>24,00</b>
	<b>41 Bunuri si servicii (cod 20.01.01 la 20.01.09+20.01.30)</b>	<b>20.01</b>	<b>83,00</b>	-	<b>12,00</b>	<b>21,00</b>	<b>31,00</b>	<b>19,00</b>
	42 Furnituri de birou	20.01.01	3,00	-	-	2,00	-	1,00
	43 Materiale pentru curatenie	20.01.02	2,00	-	-	1,00	-	1,00
	44 Incalzit, iluminat si forta motrica	20.01.03	-	-	-	-	-	-
	45 Apa, canal si salubritate	20.01.04	-	-	-	-	-	-
	46 Carburanti si lubrifianti	20.01.06	10,00	-	-	-	10,00	-
	47 Piese de schimb	20.01.08	-	-	-	-	-	-
	48 Transport	20.01.07	-	-	-	-	-	-
	49 Posta, telecomunicatii, radio, tv, internet	20.01.08	8,00	-	2,00	3,00	3,00	-
	50 Materiale si prestari de servicii cu caracter functional	20.01.09	30,00	-	4,00	9,00	10,00	7,00
	51 Alte bunuri si servicii pentru intretinere si functionare	20.01.30	30,00	-	6,00	6,00	8,00	10,00
	52 Reparatii curente	20.02	-	-	-	-	-	-
	53 Hrana (20.03.01+20.03.02)	20.03	-	-	-	-	-	-
	54 Hrana pentru oameni	20.03.01	-	-	-	-	-	-
	55 Hrana pentru animale	20.03.02	-	-	-	-	-	-
	56 Medicamente si materiale sanitare (cod 20.04.01 la 20.04.04)	20.04	-	-	-	-	-	-
	57 Medicamente	20.04.01	-	-	-	-	-	-

Nr. crt.	DENUMIREA INDICATORILOR	Cod indicator	Buget 2021						
			Credite bugetare		Prevederi trimestriale				
			TOTAL	din care credite bugetare din celelalte sferturi pentru realizarea	Trim I	Trim II	Trim III	Trim IV	
0	1	2	3	4	5	6	7	8	
58	Materiale sanitare	20.04.02	-	-	-	-	-	-	-
59	Reactivi	20.04.03	-	-	-	-	-	-	-
60	Dezinfectanti	20.04.04	-	-	-	-	-	-	-
61	Bunuri de natura obiectelor de inventar (cod 20.05.01 +20.05.03+20.05.30)	20.05	30,00	-	3,00	13,00	12,00	2,00	-
62	Uniforme si echipament	20.05.01	-	-	-	-	-	-	-
63	Lenjerie si accesorii de pat	20.05.03	-	-	-	-	-	-	-
64	Alte obiecte de inventar	20.05.30	30,00	-	3,00	13,00	12,00	2,00	-
65	Deplasari, detasari, transferari (cod 20.06.01+20.06.02)	20.06	5,00	-	-	3,00	1,00	1,00	-
66	Deplasari interne, detasari, transferari	20.06.01	5,00	-	-	3,00	1,00	1,00	-
67	Deplasari in strainatate	20.06.02	-	-	-	-	-	-	-
68	Materiale de laborator	20.09	-	-	-	-	-	-	-
69	Cercetare - dezvoltare	20.10	-	-	-	-	-	-	-
70	Carti, publicatii si materiale documentare	20.11	-	-	-	-	-	-	-
71	Consultanta si expertiza	20.12	-	-	-	-	-	-	-
72	Pregatire profesionala	20.13	2,00	-	-	2,00	-	-	-
73	Protectia muncii	20.14	6,00	-	1,00	4,00	1,00	-	-
74	Munite, furnituri si armament de natura activelor fixe pentru armata	20.15	-	-	-	-	-	-	-
75	Studii si cercetari	20.16	-	-	-	-	-	-	-
76	Plati pentru finantarea patrimoniului genetic al animalelor	20.18	-	-	-	-	-	-	-
77	Contributii ale administratiei publice locale la realizarea unor lucrari si servicii de interes public local, in baza unor conventii sau contracte de asociere	20.19	-	-	-	-	-	-	-
78	Reabilitare infrastructura program inundatii pentru autoritati publice locale	20.20	-	-	-	-	-	-	-
79	Meteorologie	20.21	-	-	-	-	-	-	-
80	Finantarea cheltuielilor din domeniul apelor	20.22	-	-	-	-	-	-	-
81	Prevenirea si combaterea inundatiilor si gheturilor	20.23	-	-	-	-	-	-	-
82	Comisioane si alte costuri aferente imprumuturilor (cod 20.24.01+20.24.02)	20.24	-	-	-	-	-	-	-
83	Comisioane si alte costuri aferente imprumuturilor externe	20.24.01	-	-	-	-	-	-	-
84	Comisioane si alte costuri aferente imprumuturilor interne	20.24.02	-	-	-	-	-	-	-
85	Cheltuieli judiciare si extrajudiciare derivate din actiuni in reprezentarea intereselor statului, potrivit dispozitiilor legale	20.25	-	-	-	-	-	-	-
86	Tichete cadou	20.27	-	-	-	-	-	-	-
87	Alte cheltuieli (cod 20.30.01 la 20.30.04+20.30.06+20.30.07+20.30.08+20.30.36)	20.30	470,00	-	68,00	99,00	301,00	2,00	-
88	Reclama si publicitate	20.30.01	-	-	-	-	-	-	-
89	Protocol si reprezentare	20.30.02	-	-	-	-	-	-	-
90	Prima de asigurare non-viata	20.30.03	10,00	-	1,00	3,00	4,00	2,00	-
91	Chirii	20.30.04	-	-	-	-	-	-	-
92	Prestari servicii pentru transmiterea drepturilor	20.30.06	-	-	-	-	-	-	-
93	Fondul Presedintelui / Fondul conducatorului institutiei publice	20.30.07	-	-	-	-	-	-	-
94	Executarea silita a creantelor bugetare	20.30.09	-	-	-	-	-	-	-
95	Alte cheltuieli cu bunuri si servicii	20.30.30	460,00	-	67,00	96,00	297,00	-	-
96	TITLUL III DOBANZI (cod 30.01 la 30.03)	30	-	-	-	-	-	-	-
97	Dobanzi aferente datoriei publice interne (cod 30.01.01+30.01.02)	30.01	-	-	-	-	-	-	-
98	Dobanzi aferente datoriei publice interne directe	30.01.01	-	-	-	-	-	-	-
99	Dobanzi aferente creditelor interne garantate	30.01.02	-	-	-	-	-	-	-
100	Dobanzi aferente datoriei publice externe (cod 30.02.01 la 30.02.03+30.02.05)	30.02	-	-	-	-	-	-	-
101	Dobanzi aferente datoriei publice externe directe	30.02.01	-	-	-	-	-	-	-
102	Dobanzi aferente creditelor externe contractate de ordonatorii de credite	30.02.02	-	-	-	-	-	-	-
103	Dobanzi aferente creditelor externe garantate si/sau directe subimprumutate	30.02.03	-	-	-	-	-	-	-
104	Dobanzi aferente datoriei publice externe locale	30.02.05	-	-	-	-	-	-	-
105	Alte dobanzi (cod 30.03.01 la 30.03.03+30.03.05)	30.03	-	-	-	-	-	-	-
106	Dobanzi aferente imprumuturilor aferente din fondul de tezaur	30.03.01	-	-	-	-	-	-	-
107	Dobanda datorata trezoreriei statului	30.03.02	-	-	-	-	-	-	-
108	Dobanzi aferente imprumuturilor temporare din trezoreria statului	30.03.03	-	-	-	-	-	-	-
109	Dobanzi la operatiunile de leasing	30.03.05	-	-	-	-	-	-	-
110	TITLUL IV SUBVENTII (cod 40.03+40.20+40.30)	40	-	-	-	-	-	-	-
111	Subvetii pentru acoperirea diferentelor de pret si tarifi	40.03	-	-	-	-	-	-	-
112	Subventii pentru compensarea cresterilor neprevizionate ale preturilor la combustibili	40.20	-	-	-	-	-	-	-
113	Alte subventii	40.30	-	-	-	-	-	-	-
114	TITLUL V FONDURI DE REZERVA (cod 50.04)	50	-	-	-	-	-	-	-
115	Fond de rezerva bugetara la dispozitia autoritatilor locale	50.04	-	-	-	-	-	-	-

Nr. crt.	DENUMIREA INDICATORILOR	Cod indicator	Buget 2021						
			Credite bugetare		Prevederi trimestriale				
			TOTAL	din care asigura regularea destinatiei stingerii pietilor resurtite	Trim I	Trim II	Trim III	Trim IV	
0	1	2	3	4	5	6	7	8	
	<b>TITLUL VI TRANSFERURI INTRE UNITATI ALE ADMINISTRATIEI PUBLICE (cod 51.01)</b>	<b>51 SF</b>							
116	Transferuri curente (cod 51.01.01+51.01.03+51.01.05+51.01.14+51.01.15+51.01.24+51.01.26+51.01.31+51.01.39+51.01.46+51.01.49+51.01.60+51.01.64)	51.01							
117	Transferuri catre instituti publice	51.01.01							
118	Actiuni de sanatate	51.01.03							
119	Finanțarea aeroporturilor de interes local	51.01.05							
120	Transferuri din bugetele consiliilor județene pentru finanțarea centrelor de zi pentru protecția copilului	51.01.14							
121	Transferuri din bugetele locale pentru instituțiile de asistență socială pentru persoanele cu handicap	51.01.15							
122	Transferuri din bugetele consiliilor locale și județene pentru acordarea unor ajutoare către unitățile administrativ-teritoriale în situații de extrema dificultate	51.01.24							
123	Transferuri privind contribuția de asigurări de sănătate pentru persoanele aflate în concediu pentru creșterea copilului	51.01.26							
124	Transferuri privind contribuția de sănătate pentru persoane beneficiare de ajutor social	51.01.31							
125	Transferuri din bugetele consiliilor locale și județene pentru finanțarea unităților de asistență medico-socială	51.01.39							
126	Transferuri din bugetele locale pentru finanțarea cheltuielilor curente din domeniul sănătății	51.01.46							
127	Transferuri din bugetele locale pentru finanțarea camerelor agricole	51.01.49							
128	Transferuri din bugetul județului pentru clasele de învățământ special organizate în cadrul unităților de învățământ de masă	51.01.60							
129	Transferuri din bugetul local către bugetul județului pentru finanțarea claselor de învățământ de masă organizate în unitățile de învățământ special	51.01.61							
130	Transferuri de la bugetul județului către bugetele locale pentru plata drepturilor de care beneficiază copiii cu cerințe educaționale speciale integrați în învățământul de masă	51.01.64							
131	<b>TITLUL VII ALTE TRANSFERURI (cod 55.01+55.02)</b>	<b>55 SF</b>							
132	<b>A. Transferuri interne (cod 55.01+55.02)</b>	<b>55.01</b>							
133	Alte transferuri curente interne	55.01.18							
134	Finanțarea învățământului particular sau confesional acreditat	55.01.63							
135	Sume reprezentând contribuția unităților administrativ-teritoriale la Fondul IID	55.01.65							
136	<b>B. Transferuri curente în străinătate (către organizații internaționale) (cod 55.02.01+55.02.04)</b>	<b>55.02</b>							
137	Contribuții și cotizații la organisme internaționale	55.02.01							
138	Alte transferuri curente în străinătate	55.02.04							
139	<b>TITLUL IX ASISTENȚA SOCIALĂ (cod 57.02)</b>	<b>57</b>							
140	<b>Ajutoare sociale (cod 57.02.01 la 57.02.04)</b>	<b>57.02</b>							
141	Ajutoare sociale în numerar	57.02.01							
142	Ajutoare sociale în natură	57.02.02							
143	Tichete de creșă	57.02.03							
144	Tichete cadou acordate pentru cheltuieli sociale	57.02.04							
145	Support alimentar	57.02.05							
146	<b>TITLUL X ALTE CHELTUIELI (cod 59.01+59.02+59.08+59.11+59.12+59.15+59.17+59.22+59.25+59.30+59.35)</b>	<b>59</b>							
147	Burse	59.01							
148	Ajutoare pentru daune provocate de calamitățile naturale	59.02							
149	Programe pentru tineret	59.08							
150	Asociații și fundații	59.11							
151	Sustinerea cultelor	59.12							
152	Contribuții la salarizarea personalului neclerical	59.15							
153	Despagubiri civile	59.17							
154	Sume destinate finanțării programelor sportive realizate de structurile sportive de drept privat	59.20							
155	Actiuni cu caracter științific și social-cultural	59.22							
156	Sume aferente plății creanțelor salariale	59.25							
157	Programe și proiecte privind prevenirea și combaterea discriminării	59.30							
158	Sume alocate pentru sprijinirea construirii de locuințe	59.35							
159	Sume aferente persoanelor cu handicap nefinanțate	59.40							
160	Indemnizație pentru internship	59.41							
161	<b>OPERATIUNI FINANCIARE (cod 80+81)</b>	<b>79</b>							
162	<b>TITLUL XV IMPRUMUTURI (cod 80.03+80.30)</b>	<b>80</b>							
163	Imprumuturi pentru institutii și servicii publice sau activitati finanțate integral din venituri proprii	80.03							
164	Alte imprumuturi	80.30							
165									

Nr. crt.	DENUMIREA INDICATORILOR	Cod indicator	Buget 2021						
			Credite bugetare		Prevederi trimestriale				
			TOTAL	din care creșta bugetare din datele eligibilelor plăți rezulate	Trim I	Trim II	Trim III	Trim IV	
0	1	2	3	4	5	6	7	8	
166	<b>TITLUL XVI RAMBURSARI DE CREDITE (cod 81.01+81.02+81.05)</b>	<b>81</b>	-	-	-	-	-	-	-
167	<b>Rambursari de credite externe (cod 81.01.01+81.01.02+81.01.05+81.01.06)</b>	<b>81.01</b>	-	-	-	-	-	-	-
168	Rambursari de credite externe contractate de ordonatorii de credite	81.01.01	-	-	-	-	-	-	-
169	Rambursari de credite externe din fondul de garantare	81.01.02	-	-	-	-	-	-	-
170	Rambursari de credite aferente datoriei publice externe locale	81.01.05	-	-	-	-	-	-	-
171	Diferene de curs aferente datoriei publice externe	81.01.06	-	-	-	-	-	-	-
172	<b>Rambursari de credite interne (cod 81.02.01+81.02.02+81.02.05)</b>	<b>81.02</b>	-	-	-	-	-	-	-
173	Rambursari de credite interne garantate	81.02.01	-	-	-	-	-	-	-
174	Diferente de curs aferente datoriei publice interne	81.02.02	-	-	-	-	-	-	-
175	Rambursari de credite aferente datoriei publice interne locale	81.02.05	-	-	-	-	-	-	-
176	<b>Sume rambursate aferente alocărilor din Fondul de Dezvoltare și Inv.</b>	<b>81.05</b>	-	-	-	-	-	-	-
177	<b>TITLUL XVII PLATI EFECTUATE IN ANII PRECEDENTI SI RECUPERATE IN ANUL CURENT</b>	<b>85</b>	-	-	-	-	-	-	-
178	<b>Plati efectuate in anii precedenti si recuperate in anul curent</b>	<b>85.01</b>	-	-	-	-	-	-	-
179	Plati efectuate in anii precedenti si recuperate in anul curent în secțiunea de funcționare a bugetului local	85.01.01	-	-	-	-	-	-	-
180	<b>TITLUL XVIII REZERVE, EXCEDENT/DEFICIT</b>	<b>90</b>	-	-	-	-	-	-	-
181	<b>Excedent 92.01.96</b>	<b>92.01</b>	-	-	-	-	-	-	-
182	Excedentul secțiunii de funcționare	92.01.96	-	-	-	-	-	-	-
183	<b>Deficit 93.01.96</b>	<b>93.01</b>	-	-	-	-	-	-	-
184	Deficitul secțiunii de funcționare	93.01.96	-	-	-	-	-	-	-
185	<b>SECȚIUNEA DE DEZVOLTARE (cod 51+55+56+58+70+79+85)</b>		<b>40,00</b>	-	-	<b>40,00</b>	-	-	-
186	<b>TITLUL VI TRANSFERURI ÎNTE UNITĂȚI ALE ADMINISTRAȚIEI PUBLICE (cod 51.02)</b>	<b>51</b>	-	-	-	-	-	-	-
187	<b>Transferuri de capital (cod 51.02.12+51.02.28+51.02.29)</b>	<b>51.02</b>	-	-	-	-	-	-	-
188	Transferuri pentru finanțarea investițiilor la spitale	51.02.12	-	-	-	-	-	-	-
189	Transferuri din bugetele locale pentru finanțarea cheltuielilor de capital în domeniul sănătății	51.02.28	-	-	-	-	-	-	-
190	Alte transferuri de capital către instituții publice	51.02.29	-	-	-	-	-	-	-
191	<b>TITLUL VII ALTE TRANSFERURI (cod 55.01)</b>	<b>55</b>	-	-	-	-	-	-	-
192	<b>A. Transferuri interne (cod 55.01.03+55.01.07 la 55.01.10 +55.01.12 + 55.01.13 +55.01.16+55.01.28+55.01.42+55.01.56+55.01.67 )</b>	<b>55.01</b>	-	-	-	-	-	-	-
193	Programe cu finanțare rambursabilă	55.01.03	-	-	-	-	-	-	-
194	Programe comunitare	55.01.07	-	-	-	-	-	-	-
195	Programe PHARE și alte programe cu finanțare nerambursabilă	55.01.08	-	-	-	-	-	-	-
196	Programe ISPA	55.01.09	-	-	-	-	-	-	-
197	Programe SAPARD	55.01.10	-	-	-	-	-	-	-
198	Investiții ale agenților economici cu capital de stat	55.01.12	-	-	-	-	-	-	-
199	Programe de dezvoltare	55.01.13	-	-	-	-	-	-	-
200	Fondul României de Dezvoltare Socială	55.01.15	-	-	-	-	-	-	-
201	Cheltuieli neeligibile ISPA	55.01.28	-	-	-	-	-	-	-
202	Transferuri din bugetul local către asociațiile de dezvoltare intercomunitară	55.01.42	-	-	-	-	-	-	-
203	Investiții ale regiilor autonome aeroportuare, de interes local	55.01.56	-	-	-	-	-	-	-
204	Transferuri din bugetul împrumuturilor pentru finanțarea unor investiții publice de interes local	55.01.67	-	-	-	-	-	-	-
205	<b>TITLUL VIII Proiecte cu finanțare din Fonduri externe nerambursabile (FEN) postaderare (cod 56.01 la 56.05+cod 56.07 + 56.08 +56.11+ 56.15 la 56.18 +56.25+56.27+56.28+56.40)</b>	<b>56</b>	-	-	-	-	-	-	-
206	Programe din Fondul European de Dezvoltare Regională (FEDR)	56.01	-	-	-	-	-	-	-
207	Cheltuieli neeligibile	56.01.03	-	-	-	-	-	-	-
208	Programe din Fondul Social European (FSE)	56.02	-	-	-	-	-	-	-
209	Cheltuieli neeligibile	56.02.03	-	-	-	-	-	-	-
210	Programe din Fondul de Coeziune (FC)	56.03	-	-	-	-	-	-	-
211	Cheltuieli neeligibile	56.03.03	-	-	-	-	-	-	-
212	Programe din Fondul European Agricol de Dezvoltare Rurală (FEADR)	56.04	-	-	-	-	-	-	-
213	Finanțarea națională	56.04.01	-	-	-	-	-	-	-
214	Finanțarea Uniunii Europene	56.04.02	-	-	-	-	-	-	-
215	Cheltuieli neeligibile	56.04.03	-	-	-	-	-	-	-
216	Programe din Fondul European pentru Pescuit (FEP)	56.05	-	-	-	-	-	-	-
217	Cheltuieli neeligibile	56.05.03	-	-	-	-	-	-	-
218	Programe Instrumentul de Asistență pentru Preaderare (IPA)	56.07	-	-	-	-	-	-	-
219	Finanțarea națională	56.07.01	-	-	-	-	-	-	-
220	Finanțarea Uniunii Europene	56.07.02	-	-	-	-	-	-	-
221	Cheltuieli neeligibile	56.07.03	-	-	-	-	-	-	-
222	Programe Instrumentul European de Vecinătate și Parteneriat (ENPI)	56.08	-	-	-	-	-	-	-
223	Finanțarea națională	56.08.01	-	-	-	-	-	-	-
224	Finanțarea Uniunii Europene	56.08.02	-	-	-	-	-	-	-
225	Cheltuieli neeligibile	56.08.03	-	-	-	-	-	-	-

Nr. crt.	DENUMIREA INDICATORILOR	Cod indicator	Buget 2021						
			Credite bugetare		Prevederi trimestriale				
			TOTAL	din care credite bugetare de altele singurei planificabile	Trim I	Trim II	Trim III	Trim IV	
0	1	2	3	4	5	6	7	8	
226	Sume aferente Fondului European de Integrare a resortisanților tărilor terțe	56.11	-	-	-	-	-	-	-
227	Finanțarea națională	56.11.01	-	-	-	-	-	-	-
228	Finanțarea externă nerambursabilă	56.11.02	-	-	-	-	-	-	-
229	Cheltuieli neeligibile	56.11.03	-	-	-	-	-	-	-
230	Alte programe comunitare finanțate în perioada 2007-2013	56.15	-	-	-	-	-	-	-
231	Finanțarea națională	56.15.01	-	-	-	-	-	-	-
232	Finanțarea Uniunii Europene	56.15.02	-	-	-	-	-	-	-
233	Cheltuieli neeligibile	56.15.03	-	-	-	-	-	-	-
234	Alte facilități și instrumente postaderare	56.16	-	-	-	-	-	-	-
235	Finanțarea națională	56.16.01	-	-	-	-	-	-	-
236	Finanțarea Uniunii Europene	56.16.02	-	-	-	-	-	-	-
237	Cheltuieli neeligibile	56.16.03	-	-	-	-	-	-	-
238	Mecanismul financiar SEE	56.17	-	-	-	-	-	-	-
239	Finanțarea națională	56.17.01	-	-	-	-	-	-	-
240	Finanțarea Uniunii Europene	56.17.02	-	-	-	-	-	-	-
241	Cheltuieli neeligibile	56.17.03	-	-	-	-	-	-	-
242	Programul Norvegian pentru Creșterea Economică și Dezvoltare Durabilă	56.18	-	-	-	-	-	-	-
243	Finanțarea națională	56.18.01	-	-	-	-	-	-	-
244	Finanțarea Uniunii Europene	56.18.02	-	-	-	-	-	-	-
245	Cheltuieli neeligibile	56.18.03	-	-	-	-	-	-	-
246	Programul de cooperare elvețiano-român vizând reducerea disparităților economice și sociale în cadrul Uniunii Europene extinse (56.25.01 la 56.25.03)	56.25	-	-	-	-	-	-	-
247	Finanțarea națională	56.25.01	-	-	-	-	-	-	-
248	Finanțarea externă nerambursabilă	56.25.02	-	-	-	-	-	-	-
249	Cheltuieli neeligibile	56.25.03	-	-	-	-	-	-	-
250	Asistență tehnică pentru mecanismele financiare SEE (56.27.01 la 56.27.03)	56.27	-	-	-	-	-	-	-
251	Finanțarea națională	56.27.01	-	-	-	-	-	-	-
252	Finanțarea externă nerambursabilă	56.27.02	-	-	-	-	-	-	-
253	Cheltuieli neeligibile	56.27.03	-	-	-	-	-	-	-
254	Fondul național pentru relații bilaterale aferente mecanismelor financiare SEE (56.28.01 la 56.28.03)	56.28	-	-	-	-	-	-	-
255	Finanțarea națională	56.28.01	-	-	-	-	-	-	-
256	Finanțarea externă nerambursabilă	56.28.02	-	-	-	-	-	-	-
257	Cheltuieli neeligibile	56.28.03	-	-	-	-	-	-	-
258	Sume aferente Fondului de Solidaritate al Uniunii Europene	56.40	-	-	-	-	-	-	-
259	Finanțarea externă nerambursabilă	56.40.02	-	-	-	-	-	-	-
260	<b>TITLUL X Proiecte cu finanțare din Fonduri externe nerambursabile aferente cadrului financiar 2014-2020 (cod 58.01 la 58.16)</b>	<b>58</b>	-	-	-	-	-	-	-
261	Programe din Fondul European de Dezvoltare Regională (FEDR)	58.01	-	-	-	-	-	-	-
262	Finanțarea națională	58.01.01	-	-	-	-	-	-	-
263	Finanțarea externă nerambursabilă	58.01.02	-	-	-	-	-	-	-
264	Cheltuieli neeligibile	58.01.03	-	-	-	-	-	-	-
265	Programe din Fondul Social European (FSE)	58.02	-	-	-	-	-	-	-
266	Finanțarea națională	58.02.01	-	-	-	-	-	-	-
267	Finanțarea externă nerambursabilă	58.02.02	-	-	-	-	-	-	-
268	Cheltuieli neeligibile	58.02.03	-	-	-	-	-	-	-
269	Programe din Fondul de Coeziune (FC)	58.03	-	-	-	-	-	-	-
270	Finanțarea națională	58.03.01	-	-	-	-	-	-	-
271	Finanțarea externă nerambursabilă	58.03.02	-	-	-	-	-	-	-
272	Cheltuieli neeligibile	58.03.03	-	-	-	-	-	-	-
273	Programe din Fondul European Agricol de Dezvoltare Rurală (FEADR)	58.04	-	-	-	-	-	-	-
274	Finanțarea națională	58.04.01	-	-	-	-	-	-	-
275	Finanțarea externă nerambursabilă	58.04.02	-	-	-	-	-	-	-
276	Cheltuieli neeligibile	58.04.03	-	-	-	-	-	-	-
277	Programe din Fondul European pentru Pescuit și Afaceri Maritime (FEPA)	58.05	-	-	-	-	-	-	-
278	Finanțarea națională	58.05.01	-	-	-	-	-	-	-
279	Finanțarea externă nerambursabilă	58.05.02	-	-	-	-	-	-	-
280	Cheltuieli neeligibile	58.05.03	-	-	-	-	-	-	-
281	Programe Instrumentul de Asistență pentru Preaderare (IPA)	58.11	-	-	-	-	-	-	-
282	Finanțarea națională	58.11.01	-	-	-	-	-	-	-
283	Finanțarea externă nerambursabilă	58.11.02	-	-	-	-	-	-	-
284	Cheltuieli neeligibile	58.11.03	-	-	-	-	-	-	-
285	Programe Instrumentul European de Vecinătate (ENI)	58.12	-	-	-	-	-	-	-
286	Finanțarea națională	58.12.01	-	-	-	-	-	-	-



Nr. crt.	DENUMIREA INDICATORILOR	Cod indicator	Buget 2021						
			Credite bugetare			Prevederi trimestriale			
			TOTAL	din care credite bugetare clasificate singure planor regionale	Trim I	Trim II	Trim III	Trim IV	
0	1	2	3	4	5	6	7	8	
287	Finantarea externă nerambursabilă	58.12.02	-	-	-	-	-	-	
288	Cheltuieli neeligibile	58.12.03	-	-	-	-	-	-	
289	Alte programe comunitare finanțate în perioada 2014-2020 (APC)	58.15	-	-	-	-	-	-	
290	Finantarea națională	58.15.01	-	-	-	-	-	-	
291	Finantarea externă nerambursabilă	58.15.02	-	-	-	-	-	-	
292	Cheltuieli neeligibile	58.15.03	-	-	-	-	-	-	
293	Alte facilități și instrumente postaderare	58.16	-	-	-	-	-	-	
294	Finantarea națională	58.16.01	-	-	-	-	-	-	
295	Finantarea externă nerambursabilă	58.16.02	-	-	-	-	-	-	
296	Cheltuieli neeligibile	58.16.03	-	-	-	-	-	-	
297	Mecanismul pentru Interconectarea Europei	58.30	-	-	-	-	-	-	
298	Finantarea națională	58.30.01	-	-	-	-	-	-	
299	Finantarea externă nerambursabilă	58.30.02	-	-	-	-	-	-	
300	Cheltuieli neeligibile	58.30.03	-	-	-	-	-	-	
301	Mecanismele financiare Spațiul Economic European și Norvegian 2014-2021 (58.31.01 la 58.31.03)	58.31	-	-	-	-	-	-	
302	Finantarea națională	58.31.01	-	-	-	-	-	-	
303	Finantarea externă nerambursabilă	58.31.02	-	-	-	-	-	-	
304	Cheltuieli neeligibile	58.31.03	-	-	-	-	-	-	
305	Fondul pentru relații bilaterale aferent Mecanismelor financiare Spațiul Economic European și Norvegian 2014-2021 (58.32.01 la 58.32.03)	58.32	-	-	-	-	-	-	
306	Finantarea națională	58.32.01	-	-	-	-	-	-	
307	Finantarea externă nerambursabilă	58.32.02	-	-	-	-	-	-	
308	Cheltuieli neeligibile	58.32.03	-	-	-	-	-	-	
309	Asistență tehnică aferentă Mecanismelor financiare Spațiul Economic European și Norvegian 2014-2021 (58.33.01 la 58.33.03)	58.33	-	-	-	-	-	-	
310	Finantarea națională	58.33.01	-	-	-	-	-	-	
311	Finantarea externă nerambursabilă	58.33.02	-	-	-	-	-	-	
312	Cheltuieli neeligibile	58.33.03	-	-	-	-	-	-	
313	CHELTUIELI DE CAPITAL (cod 71+72+75)	70	40,00	-	-	40,00	-	-	
314	TITLUL XIII ACTIVE NEFINANCIARE (cod 71.01 + 71.03)	71	40,00	-	-	40,00	-	-	
315	Active fixe (cod 71.01.01 la 71.01.03+71.01.30)	71.01	40,00	-	-	40,00	-	-	
316	Construcții	71.01.01	-	-	-	-	-	-	
317	Mașini, echipamente și mijloace de transport	71.01.02	27,00	-	-	27,00	-	-	
318	Mobilier, aparatură birou și alte active corporale	71.01.03	13,00	-	-	13,00	-	-	
319	Alte active fixe	71.01.30	-	-	-	-	-	-	
320	Reparații capitale aferente activelor fixe	71.03	-	-	-	-	-	-	
321	TITLUL XIV ACTIVE FINANCIARE (cod 72.01)	72	-	-	-	-	-	-	
322	Active financiare (cod 72.01.01)	72.01	-	-	-	-	-	-	
323	Participare la capitalul social a societăților comerciale	72.01.01	-	-	-	-	-	-	
324	TITLUL XV FONDUL NAȚIONAL DE DEZVOLTARE	75	-	-	-	-	-	-	
325	OPERATIUNI FINANCIARE (cod 81)	79	-	-	-	-	-	-	
326	TITLUL XVII RAMBURSARI DE CREDITE (cod 81.04)	81	-	-	-	-	-	-	
327	Rambursarea împrumuturilor contractate pentru finanțarea proiectelor cu finanțare UE	81.04	-	-	-	-	-	-	
328	TITLUL XIX PLĂȚI EFECTUATE ÎN ANII PRECEDENȚI ȘI RECUPERATE ÎN ANUL CURENT	85	-	-	-	-	-	-	
329	Plăți efectuate în anii precedenți și recuperate în anul curent	85.01	-	-	-	-	-	-	
330	Plăți efectuate în anii precedenți și recuperate în anul curent în secțiunea de dezvoltare a bugetului local	85.01.02	-	-	-	-	-	-	
331	Plăți efectuate în anii precedenți și recuperate în anul curent aferente fondurilor externe nerambursabile	85.01.05	-	-	-	-	-	-	
332	TITLUL XX REZERVE, EXCEDENT/DEFICIT	90	-	-	-	-	-	-	
333	Excedent 92.01.97	92.01	-	-	-	-	-	-	
334	Excedentul secțiunii de dezvoltare	92.01.97	-	-	-	-	-	-	
335	Deficit 93.01.97	93.01	-	-	-	-	-	-	
336	Deficitul secțiunii de dezvoltare	93.01.97	-	-	-	-	-	-	

EXTRAS ANEXA NR. 12a  
SINTEZA FINANȚĂRII PROGRAMELOR

Nr. crt.	Denumirea programelor	Obiective	Costuri programate 2021 (mii lei)	Indicatori de rezultate
<b>XI - Centrul Județean pentru Conservarea și Promovarea Culturii Tradiționale Ialomița</b>				
61	<b>Programe cultural-artistice</b>			
	<p>„Artă populară și tradiție folclorică“</p> <p>Festivalul Județean de folclor „Zărzărică, zărzărea“</p> <p>Festivalul național de folclor „Doina Baraganului“</p> <p>„Când eram pe Ialomița“</p>	<p>→valorificarea tradițiilor muzicale, coregrafice și etnografice ale folclorului ialomițean și național prin mijlocirea artei spectacolului</p>	460	<p>→ numărul de participanți la evenimentele cultural-artistice organizate:25.000</p> <p>→ festivaluri proprii organizate :4</p> <p>→ participari naționale : 6</p> <p>→ numărul de participări la manifestări culturale-artistice naționale : 6</p>
	<p>Alte acțiuni culturale (parteneriat, spectacole cu invitați consacrați , concerte ocazionale de muzica, dans, poezie)</p> <p>Sărbătoarea colindului „Sub zăre de soare“</p> <p>Programul „Participări naționale“</p> <p>Festivalul Internațional de Folclor „Floare de pe Bărăgan“</p> <p>1 Decembrie - Ziua Națională a României</p> <p>Zestreă ialomițeană - promovarea artiștilor ialomițeni , două ediții</p> <p>Programul „ Tradiție și modernism “ online</p> <p>Festivalul național de muzică ușoară Trofeul Tineretii Amara</p> <p>Programe culturale de parteneriat cu alte instituții</p> <p>Programul editorial</p>	<p>→valorificarea tradițiilor muzicale, coregrafice și etnografice ale folclorului ialomițean și național prin mijlocirea artei spectacolului</p> <p>→organizarea programelor culturale proprii și a altor programe care decurg din derularea unor relații de colaborare locală, regională, națională și internațională</p>		<p>→ filme documentare :3</p> <p>→ nr de CD/DVD editate:2</p> <p>→ număr de premii obținute la concursuri și festivaluri : 3</p> <p>→ număr de expoziții: 2</p> <p>→ număr de plante :2</p> <p>→ evenimente cultural -artistice:30</p> <p>→ articole apărute în presa locală - 60</p> <p>→ apariții televizate (număr de evenimente culturale artistice ) -15 → un festival în calitate de coorganizator</p>



Nr. crt.	Denumirea programei	Obiective	Costuri programate 2021 (mii lei)	Indicatori de rezultate
62	Programul "Cercetare - Conservare - Metodologic"	<p>→ cercetarea și evaluarea realității fenomenului culturii populare</p> <p>→ asigurarea asistenței de specialitate pentru instituții culturale în vederea selecției, protejării și promovării valorilor autentice ale culturii populare</p> <p>→ colecționarea și tezurizarea datelor și valorilor reprezentative pentru dezvoltarea actuală a tradiției populare, acumularea unui patrimoniu propriu al creației contemporane</p> <p>→ cursuri de arte și meserii tradiționale în județul Iași</p>	300	<p>→ numărul de DVD-uri înregistrate: 25</p> <p>→ investigare tuturor zonelor etnofolclorice ale județului : 3</p> <p>→ număr de localități implicate în programul de promovare a tradițiilor populare din mediul rural : 30</p> <p>→ participarea personalului de specialitate al instituției la cursuri de perfecționare și specializare : 4</p> <p>→ numărul cursuri de specializare organizate : 2</p> <p>→ organizarea de cursuri de arte și meserii tradiționale : 10 localități</p> <p>→ Stadiul de optimizare al bazei de date computerizate a instituției : 100%</p> <p>→ numărul de participanți la aceste cursuri : 35</p>